



แผนพัฒนาท้องถิ่น พ.ศ.๒๕๖๑ - ๒๕๖๕

งานนโยบายและแผน

สำนักงานปลัด

องค์การบริหารส่วนตำบลครน

KRON SUBDISTRICT ADMINISTRATIVE ORGANIZATION

คำนำ

ด้วยกระทรวงมหาดไทยได้แจ้งชักชวนแนวทางการทบทวนแผนพัฒนาท้องถิ่น (พ.ศ.๒๕๖๑ - ๒๕๖๕) ขององค์กรปกครองส่วนท้องถิ่น ตามระเบียบกระทรวงมหาดไทยว่าด้วยการจัดทำแผนพัฒนาขององค์กรปกครองส่วนท้องถิ่น พ.ศ.๒๕๔๘ และแก้ไขเพิ่มเติมถึง(ฉบับที่ ๓) พ.ศ.๒๕๖๑ ให้องค์กรปกครองส่วนท้องถิ่นจัดประชุมประชาคมท้องถิ่น สัตว์ส่วนส่วนประชาคมตำบล เพื่อดำเนินการทบทวนแผนพัฒนาท้องถิ่น(พ.ศ.๒๕๖๑ - ๒๕๖๕) ให้มีความสอดคล้องกับยุทธศาสตร์การพัฒนาขององค์กรปกครองส่วนท้องถิ่นในเขตจังหวัด ยุทธศาสตร์จังหวัด ยุทธศาสตร์กลุ่มจังหวัด แผนพัฒนาภูมิภาค แผนพัฒนาเศรษฐกิจและสังคมแห่งชาติ ฉบับที่ ๑๒ และยุทธศาสตร์ชาติ ๒๐ ปี(พ.ศ.๒๕๖๑ - ๒๕๘๐) ในครั้งนี้ คณะกรรมการพัฒนาองค์การบริหารส่วนตำบลครนและสัตว์ส่วนประชาคมระดับตำบลได้พิจารณาและมีมติเห็นชอบในการทบทวนแผนพัฒนาท้องถิ่น(พ.ศ.๒๕๖๑ - ๒๕๖๕) ขององค์การบริหารส่วนตำบลครน ซึ่งคณะกรรมการสนับสนุนการจัดทำแผนพัฒนาองค์การบริหารส่วนตำบลครน ได้รวบรวมแนวทางและข้อมูลนำมาจัดทำร่างแผนพัฒนาท้องถิ่นดังกล่าวเสนอให้คณะกรรมการพัฒนาองค์การบริหารส่วนตำบลครนแล้ว เสนอผู้บริหารท้องถิ่นได้พิจารณาอนุมัติร่างแผนพัฒนาท้องถิ่นและประกาศใช้แผนพัฒนาท้องถิ่น เมื่อวันที่ ๑๔ มิถุนายน ๒๕๖๒

คณะกรรมการพัฒนาองค์การบริหารส่วนตำบลครน หวังเป็นอย่างยิ่งว่าองค์การบริหารส่วนตำบลครน จะได้นำแผนพัฒนาท้องถิ่น(พ.ศ.๒๕๖๑ - ๒๕๖๕) ขององค์การบริหารส่วนตำบลครน ไปใช้เป็นแนวทางในการจัดงบประมาณรายจ่ายประจำปี งบประมาณรายจ่ายเพิ่มเติม งบประมาณจากเงินสะสม งบประมาณตามแผนความต้องการของงบลงทุนเพื่อการพัฒนาองค์การบริหารส่วนตำบลครน เงินอุดหนุนเฉพาะกิจ และงบประมาณเงินอุดหนุนให้แก่หน่วยงานอื่น สามารถตอบสนองความต้องการของประชาชนในเขตองค์การบริหารส่วนตำบลครนได้อย่างมีประสิทธิภาพต่อไป

องค์การบริหารส่วนตำบลครน

สารบัญ

	หน้า	
ส่วนที่ ๑	สภาพทั่วไปและข้อมูลพื้นฐาน	๑
	๑. ด้านกายภาพ	๑
	๒. ด้านการเมือง/การปกครอง	๓
	๓. ประชากร	๓
	๔. สภาพทางสังคม	๔
	๕. ระบบบริการพื้นฐาน	๘
	๖. ระบบเศรษฐกิจ	๙
	๗. ศาสนา ประเพณี วัฒนธรรม	๑๐
	๘. ทรัพยากรธรรมชาติ	๑๑
ส่วนที่ ๒	สรุปผลการพัฒนาท้องถิ่นตามแผนพัฒนาท้องถิ่น	๑๒
	๑. ความสัมพันธ์ระหว่างแผนพัฒนาระดับมหภาค	๑๒
	๒. ยุทธศาสตร์ขององค์กรปกครองส่วนท้องถิ่น	๓๐
	๓. การวิเคราะห์เพื่อพัฒนาท้องถิ่น	๓๔
ส่วนที่ ๓	ยุทธศาสตร์องค์กรปกครองส่วนท้องถิ่น	๓๘
	๑. ยุทธศาสตร์การพัฒนาและแผนงาน	๓๘
	๒. บัญชีโครงการพัฒนาท้องถิ่น	๔๐
ส่วนที่ ๔	แนวทางการติดตามประเมินผล	๒๓๕
	๑. การติดตามและประเมินผลยุทธศาสตร์	๒๓๕
	๒. การติดตามและประเมินผลโครงการ	๒๓๖
	๓. สรุปผลการพัฒนาท้องถิ่น	๒๓๖
	๔. ข้อเสนอแนะในการจัดทำแผนพัฒนาท้องถิ่นในอนาคต	๒๓๗

ส่วนที่ ๑

สภาพทั่วไปและข้อมูลพื้นฐาน

๑. ด้านกายภาพ

๑.๑ ประวัติความเป็นมา ทำเลและที่ตั้ง

เมื่ออดีตได้มีชาวบ้านคนหนึ่งชื่อนายนิครน ได้เดินทางมาจากต่างถิ่นเข้ามาตั้งรกราก ทำฟาร์มเลี้ยงเป็ด เลี้ยงไก่ จนมีรายได้มีฐานะเข้าขั้นเศรษฐีคนหนึ่งชาวบ้านในแถบนี้จึงเรียกกันติดปากว่า เศรษฐีนิครน ซึ่งเศรษฐีนิครน เป็นผู้มีจิตใจโอบอ้อมอารีแก่เพื่อนบ้านทุกคนและเป็นที่พักของชาวบ้านในบริเวณนี้ ต่อมาเมื่อเศรษฐีนิครน ได้ถึงแก่ความตาย เพื่อเป็นอนุสรณ์ชาวบ้านจึงได้ตั้งชื่อพื้นที่บริเวณแถบนี้ว่า บ้านครน ต่อมาบ้านครนได้มีการขยายอาณาเขตยกฐานะเป็นตำบล จึงได้ชื่อว่า ตำบลครน ตั้งแต่บัดนั้นเป็นต้นมา

ตำบลครนตั้งอยู่ห่างจากที่ว่าการอำเภอสวี ไปทางทิศเหนือ ประมาณ ๕ กิโลเมตร และตั้งอยู่ห่างจากจังหวัดชุมพรไปทางทิศใต้ ระยะทางประมาณ ๓๕ กิโลเมตร มีเนื้อที่ประมาณ ๑๓๑.๒๓ ตารางกิโลเมตร ประมาณ ๘๒,๐๑๘.๗๕ ไร่

ตำบลครนมีอาณาเขตดังต่อไปนี้

ทิศเหนือ	ติดต่อ	ตำบลวิสัยใต้
ทิศตะวันออก	ติดต่อ	ตำบลวิสัยใต้และ ตำบลปากแพรง
ทิศตะวันตก	ติดต่อ	อำเภอกระบุรี จังหวัดระนอง
ทิศใต้	ติดต่อ	ตำบลสวีและตำบลทุ่งระยะ

แผนที่ตำบลครน



๑.๒ ลักษณะภูมิประเทศ

ตำบลครนตั้งอยู่บนพื้นที่เป็นที่ราบสูงและภูเขา ทางทิศตะวันตกและลาดต่ำไปทางทิศตะวันออก สภาพพื้นดินโดยทั่วไปเป็นดินร่วนและดินเหนียวปนทราย มีภูเขาและป่าไม้เบญจพรรณมากมายหลายชนิด ทางด้านตะวันตกมีภูเขาสลับซับซ้อนเรียงรายยาวจากเหนือไปได้ เรียกว่าทิวเขาตะนาวศรี

๑.๓ ลักษณะภูมิอากาศ

ตำบลครนได้รับอิทธิพลลมมรสุมตะวันตกเฉียงใต้และลมมรสุมตะวันออกเฉียงเหนือ เป็นเหตุให้มีฤดูกาลเพียงสองฤดู คือ

- ๑) ฤดูร้อน เริ่มตั้งแต่เดือนกุมภาพันธ์ - กลางเดือนพฤษภาคม เป็นช่วงเปลี่ยนมรสุมหลังจากมรสุมตะวันออกเฉียงเหนืออ่อนกำลังลง
- ๒) ฤดูฝน เริ่มตั้งแต่กลางเดือนพฤษภาคม - กลางเดือนธันวาคม ซึ่งเป็นช่วงที่ลมมรสุมตะวันตกเฉียงใต้ จากทะเลอันดามัน เป็นมวลอากาศที่มีความชื้นสูง และเปลี่ยนเป็นลมมรสุมตะวันออกเฉียงเหนือจึงทำให้เกิด ฝนตกชุกมีปริมาณน้ำฝนอยู่ในช่วง ๑,๕๕๓ - ๒,๓๔๔ มิลลิเมตร สำหรับอุณหภูมิต่ำสุดเฉลี่ยโดยประมาณ ๒๗.๓ องศาเซลเซียส อุณหภูมิสูงสุดเฉลี่ย ๓๔.๘ องศาเซลเซียส อุณหภูมิต่ำสุดเฉลี่ย ๒๑.๖ องศาเซลเซียส ความชื้นสัมพัทธ์เฉลี่ยสูงสุด ๙๗ เปอร์เซ็นต์ เฉลี่ยต่ำสุด ๔๙ เปอร์เซ็นต์ ความชื้นสัมพัทธ์เฉลี่ยทั้งปี ๘๑ เปอร์เซ็นต์

๑.๔ ลักษณะของดิน

ข้อมูลกลุ่มชุดดิน ตามความเหมาะสมของดินและคุณภาพ

กลุ่มดินตามรายงานแผนที่ตามความเหมาะสมของดิน กับพืชเศรษฐกิจเบื้องต้นซึ่งจัดทำโดยกรมพัฒนาที่ดิน กระทรวงเกษตรและสหกรณ์ จัดพิมพ์ครั้งที่ ๒ โดยปรับปรุงแก้ไขข้อมูลแผนที่และจัดรวบรวมดินทั้งประเทศ ให้เป็นมาตรฐานเดียวกัน คือมี ๖๒ กลุ่มชุดดิน ซึ่งจัดทำให้สอดคล้องกับนโยบายการพัฒนาทรัพยากรมนุษย์คุณภาพชีวิตและสิ่งแวดล้อม ในส่วนของการพัฒนาและมาตรฐาน การบริหารและการจัดการทรัพยากรที่ดิน ได้บอกว่า ตำบลครนประกอบด้วยกลุ่มดิน ดังนี้

หน่วยดินที่ ๖๒ เป็นกลุ่มชุดดินที่มีมากที่สุด ซึ่งเป็นพื้นที่ ที่เป็นภูเขาควรสงวนไว้เป็นธรรมชาติและแหล่งน้ำลำธาร

หน่วยดินที่ ๕๑ เป็นกลุ่มชุดดินที่มีมาก รองลงมาเป็นอันดับสองของตำบลเป็นบริเวณที่ลาดเชิงเขา หรือเนินเขาต่างๆเป็นดินตื้น มีการระบายน้ำดี มีปัญหาเกี่ยวกับการชะล้างพังทลายของหน้าดิน ดินที่มีความอุดมสมบูรณ์ต่ำ พืชที่เหมาะสมแก่การปลูกพืชได้แก่ เงาะ มังคุด ทุเรียน พืชไร่

หน่วยดินที่ ๕๓ เป็นกลุ่มชุดดินที่มีมากเป็นลำดับที่สามของตำบล เป็นบริเวณพื้นที่ลูกคลื่นหรือเนินเขา เป็นดินลูกรัง หรือดินปนเศษหินผุ พืชที่เหมาะสมในการเพาะปลูกได้แก่ ยางพารา ปาล์มน้ำมัน กาแฟ โกโก้ ส้มเขียวหวาน สับปะรด รองลงมาคือ เงาะ มังคุด ทุเรียน พืชผัก

หน่วยดินที่ ๕๐ เป็นกลุ่มดินที่มีมาก เป็นลำดับที่สี่ ของตำบล สภาพพื้นที่เป็นลูกคลื่นลอนลาดจนถึง เนินเขา เป็นดินสีกปานกลางประเภทดินร้อนมีการระบายน้ำดี พืชที่เหมาะสมแก่การเพาะปลูกได้แก่ ยางพารา มะพร้าว มะม่วงหิมพานต์ ปาล์มน้ำมัน เงาะ มังคุด ทุเรียน พืชไร่ต่างๆ

๒. ด้านการเมือง/การปกครอง

๒.๑ เขตการปกครอง

มีจำนวน ๑๔ หมู่บ้าน ซึ่งอยู่ในเขต องค์การบริหารส่วนตำบล เต็มทั้งหมู่บ้าน รวม ๑๔ หมู่

หมู่ที่ ๑	บ้านนาเหรียญ	หมู่ที่ ๘	บ้านเขาล้าน
หมู่ที่ ๒	บ้านพะงุ้น	หมู่ที่ ๙	บ้านเขาหลัก
หมู่ที่ ๓	บ้านครน	หมู่ที่ ๑๐	บ้านปลายกริม
หมู่ที่ ๔	บ้านไทรล่า	หมู่ที่ ๑๑	บ้านช่องร่อ
หมู่ที่ ๕	บ้านน้ำฉา	หมู่ที่ ๑๒	บ้านคู
หมู่ที่ ๖	บ้านห้วยแห้ง	หมู่ที่ ๑๓	บ้านควนสามัคคี
หมู่ที่ ๗	บ้านแก่งตะเคียน	หมู่ที่ ๑๔	บ้านช่องพงษ์

๒.๒ การเลือกตั้ง

การเลือกตั้งผู้บริหารและสมาชิกสภาองค์การบริหารส่วนตำบลครน ตามพระราชบัญญัติสภาตำบลและองค์การบริหารส่วนตำบล พ.ศ.๒๕๓๗ และที่แก้ไขเพิ่มเติมจนถึงปัจจุบัน มีจำนวน ๑๔ หมู่บ้าน หากมีการเลือกตั้งในครั้งหน้า จะมีผู้บริหารท้องถิ่น(นายกองค์การบริหารส่วนตำบล) จำนวน ๑ คน จะมีการเลือกตั้งสมาชิกสภาองค์การบริหารส่วนตำบล หมู่บ้านละ ๒ คน ๑๔ หมู่บ้าน รวมเป็น ๒๘ คน

๓. ประชากร

๓.๑ ข้อมูลเกี่ยวกับจำนวนประชากร

สรุปจำนวนประชากร	ปี ๒๕๖๐	ปี ๒๕๖๑	ปี ๒๕๖๒
จำนวนประชากร(คน)	๙,๙๖๘	๙,๙๙๗	๙,๙๘๖

- จากข้อมูลที่ผ่านมาจำนวนประชากรในเขตพื้นที่ตำบลครน มีจำนวนเพิ่มขึ้นคิดเป็นร้อยละ ๐.๑๘ โดยเฉลี่ย
- ซึ่งมีแนวโน้ม จำนวนประชากรเพิ่มขึ้นทุกปี

๓.๒ ช่วงอายุและจำนวนประชากร

ตำบลครน มีประชากรทั้งสิ้น ๙,๙๘๖ คน แยกเป็น ชาย ๕,๐๔๘ คน หญิง ๔,๙๓๘ คน จำนวน ๔,๕๙๔ ครั้วเรือน ความหนาแน่นเฉลี่ย ๗๖.๐๙ คน / ตารางกิโลเมตร

ตารางแสดงข้อมูลประชากรตำบลครน

หมู่ที่	บ้าน	จำนวนครัวเรือน	จำนวนประชากร		รวม	หมายเหตุ
			ชาย	หญิง		
๑	นาเหรียญ	๓๘๕	๔๖๔	๔๖๗	๙๓๑	
๒	พะงุ้น	๒๔๔	๓๑๒	๓๑๑	๖๒๓	
๓	ครน	๓๐๘	๓๗๙	๓๙๐	๗๖๙	
๔	ไทรล่า	๕๒๒	๖๕๐	๖๔๑	๑,๒๙๑	
๕	น้ำฉา	๔๖๐	๔๓๒	๔๗๘	๙๑๐	
๖	ห้วยแห้ง	๒๙๑	๓๓๖	๓๒๙	๖๖๕	
๗	แก่งตะเคียน	๒๖๓	๒๘๑	๒๑๔	๔๙๕	
๘	เขาล้าน	๒๕๘	๒๖๒	๒๔๔	๕๐๖	
๙	เขาหลัก	๒๑๙	๒๑๐	๑๙๔	๔๐๔	

หมู่ที่	บ้าน	จำนวนครัวเรือน	จำนวนประชากร		รวม	หมายเหตุ
			ชาย	หญิง		
๑๐	ปลายกริม	๓๔๖	๓๕๘	๓๑๙	๖๗๗	
๑๑	ช่องรอก	๒๗๑	๓๓๔	๓๓๗	๖๗๑	
๑๒	คู	๔๘๑	๔๐๐	๔๓๙	๘๓๙	
๑๓	ควนสามัคคี	๓๑๗	๓๘๐	๓๔๕	๗๒๕	
๑๔	ช่องพงษ์	๒๒๙	๒๔๐	๒๓๐	๔๗๐	
รวม		๔,๕๙๔	๕,๐๔๘	๔,๙๓๘	๙,๙๘๖	

(ที่มา : สำนักบริหารการทะเบียน กรมการปกครอง ข้อมูล ณ วันที่ ๓๑ เดือน พฤษภาคม พ.ศ. ๒๕๖๒)

ประชากรตำบลครนตามฐานข้อมูลทะเบียนราษฎร ณ วันที่ ๓๑ เดือน พฤษภาคม พ.ศ. ๒๕๖๒ สามารถแยกตามช่วงอายุได้ ดังนี้

ช่วงอายุ	เพศ		หมายเหตุ
	ชาย	หญิง	
จำนวนประชากรเยาวชน	๑,๑๒๔	๑,๐๓๔	อายุต่ำกว่า ๑๘ ปี
จำนวนประชากร	๓,๒๐๑	๓,๑๓๘	อายุ ๑๘ - ๖๐ ปี
จำนวนประชากรผู้สูงอายุ	๗๑๘	๗๖๒	อายุมากกว่า ๖๐ ปี
รวม	๕,๐๔๓	๔,๙๓๔	

๔. สภาพทางสังคม

ตำบลครน มีพื้นที่ ๑๓๑.๒๓ ตารางกิโลเมตร มีจำนวน ๑๔ หมู่บ้าน วันที่ ๓๑ เดือน พฤษภาคม พ.ศ. ๒๕๖๒ มีประชากรทั้งสิ้น ๙,๙๘๖ คน แยกเป็น ชาย ๕,๐๔๘ คน หญิง ๔,๙๓๘ คน ความหนาแน่นเฉลี่ย ๗๖.๐๙ คน/ตารางกิโลเมตร

๔.๑ ด้านการศึกษา มีสถานศึกษา จำนวน ๑๒ แห่ง ประกอบด้วย

๔.๑.๑ โรงเรียนระดับประถม ๖ โรง ได้แก่ โรงเรียนบ้านนาเหรียญ,โรงเรียนวัดจันทราวาส,โรงเรียนบ้านไทรล่า,โรงเรียนบ้านน้ำฉา,โรงเรียนบ้านคู และโรงเรียน ตชด.บ้านควนสามัคคี

๔.๑.๒ โรงเรียนขยายโอกาส ๑ โรง คือ โรงเรียนบ้านเขาล้าน

๔.๑.๓ โรงเรียนระดับมัธยม ๑ โรง คือ โรงเรียนครนพิทยาคม

๔.๑.๔ ศูนย์พัฒนาเด็กเล็ก ๔ ศูนย์ ได้แก่ศูนย์พัฒนาเด็กเล็ก อบต.ครน,ศูนย์พัฒนาเด็กเล็กบ้านช่องรอก,ศูนย์พัฒนาเด็กเล็กบ้านควนสามัคคี,ศูนย์พัฒนาเด็กเล็กบ้านปลายกริม

๔.๑.๕ ศูนย์การศึกษานอกระบบและการศึกษาตามอัธยาศัย ตำบลครน ๑ แห่ง ตั้งอยู่บริเวณศูนย์ข้อมูลข่าวสารประจำหมู่ที่ ๙ บ้านเขาหลัก

๔.๑.๖ ศูนย์การเรียนชุมชน ๑ แห่ง คือ ศูนย์เศรษฐกิจพอเพียง หมู่ที่ ๒ บ้านพะงัน

๔.๑.๗ ที่อ่านหนังสือพิมพ์ ๖ แห่ง ประกอบด้วยพื้นที่ หมู่ที่ ๑ บ้านนาเหรียญ,หมู่ที่ ๓ บ้านครน,หมู่ที่ ๔ บ้านไทรล่า,หมู่ที่ ๕ บ้านน้ำฉา และหมู่ที่ ๑๒ บ้านคู

๔.๒ ด้านสาธารณสุข จำนวน ๓ แห่งโรงพยาบาลส่งเสริมสุขภาพตำบล ๓ แห่ง ได้แก่

๔.๒.๑ โรงพยาบาลส่งเสริมสุขภาพตำบลครน ตั้งอยู่หมู่ที่ ๓ บ้านครน

๔.๒.๒ โรงพยาบาลส่งเสริมสุขภาพตำบลบ้านน้ำฉา ตั้งอยู่หมู่ที่ ๕ บ้านน้ำฉา

๔.๒.๓ โรงพยาบาลส่งเสริมสุขภาพตำบลบ้านควนสามัคคี ตั้งอยู่หมู่ที่ ๑๓ บ้านควนสามัคคี

และมีอัตราการมีและใช้ส้วมราดน้ำ ๑๐๐ %

๔.๓ ด้านอาชญากรรม

ในพื้นที่ตำบลครน อำเภอสวี มีที่พักสายตรวจ ๒ แห่ง ได้แก่ที่พักสายตรวจบ้านครน หมู่ที่ ๓ และ ที่พักสายตรวจบ้านน้ำฉา หมู่ที่ ๕ และศูนย์ อปพร. ๑ ศูนย์ ที่ อบต.ครน ปัญหาอาชญากรรมในพื้นที่ตำบล ครนเกิดขึ้นจำนวนน้อยมาก แต่มีเหตุการณ์ลักขโมยทรัพย์สินประชาชน ซึ่งการดำเนินการป้องกันการเกิดเหตุดังกล่าวคือการติดตั้งกล้องวงจรปิดในจุดที่เป็นที่สาธารณะ รวมทั้ง ได้ตั้งจุดตรวจ จุดสกัด จุดบริการ ในช่วงเทศกาลที่มีวันหยุดหลายวันเพื่ออำนวยความสะดวกให้กับประชาชน

๔.๔ ยาเสพติด

ปัญหายาเสพติดในตำบลครน พบว่าตำบลครนมีผู้ที่เกี่ยวข้องกับปัญหาเสพติดทุกหมู่บ้านโดยยาเสพติดที่พบจะเป็นน้ำกระท่อม ซึ่งเป็นที่นิยมของกลุ่มวัยรุ่นมาก ส่วนยาเสพติดประเภทอื่นซึ่งก็มีจำนวนน้อย เหตุผลก็เนื่องมาจากว่าได้รับความร่วมมือกับทางผู้นำ ประชาชน ตำรวจ อำเภอสวี หน่วยงานขององค์การบริหารส่วนตำบลที่ช่วยสอดส่องดูแลอยู่เป็นประจำ การณรงค์ การประชาสัมพันธ์ การแจกเบาะแส การฝึกอบรมให้ความรู้ และการประชาสัมพันธ์ของหมู่บ้าน/ตำบล

๔.๕ การสังคมสงเคราะห์

องค์การบริหารส่วนตำบล ได้ดำเนินการด้านสังคมสงเคราะห์ ดังนี้

- ๑ ดำเนินการจ่ายเบี้ยยังชีพให้กับผู้สูงอายุ ผู้พิการ และผู้ป่วยเอดส์
๒. รับลงทะเบียนและประสานโครงการเงินอุดหนุนเพื่อการเลี้ยงดูเด็กแรกเกิด
๓. ประสานการทำบัตรผู้พิการ
๔. ตั้งโครงการช่วยเหลือผู้ยากจน ยากไร้ รายได้น้อย และผู้ด้อยโอกาสไร้ที่พึ่ง
๕. ตั้งโครงการปรับปรุงซ่อมแซมบ้านผู้ยากไร้

สรุปผลการจัดเก็บข้อมูลความจำเป็นพื้นฐาน ปี ๒๕๖๑ ระดับตำบล
ตำบลครน อำเภอสวี จังหวัดชุมพร ภาคใต้ ประเทศไทย

ตัวชี้วัด ข้อมูลความจำเป็นพื้นฐาน	จำนวน ที่สำรวจทั้งหมด	ผ่านเกณฑ์		ไม่ผ่านเกณฑ์	
		จำนวน	ร้อยละ	จำนวน	ร้อยละ
หมวดที่ ๑ สุขภาพ มี ๗ ตัวชี้วัด					
๑. เด็กแรกเกิดมีน้ำหนัก ๒,๕๐๐ กรัม ขึ้นไป	๓๐ คน	๓๐ คน	๑๐๐.๐๐	๐ คน	๐.๐๐
๒. เด็กแรกเกิดได้กินนมแม่อย่างเดียวอย่างน้อย ๖ เดือนแรกติดต่อกัน	๒๒ คน	๒๒ คน	๑๐๐.๐๐	๐ คน	๐.๐๐
๓. เด็กแรกเกิดถึง ๑๒ ปี ได้รับความคุ้มครอง ป้องกันโรคครบตามตารางสร้างเสริม ภูมิคุ้มกันโรค	๙๒๓ คน	๙๒๓ คน	๑๐๐.๐๐	๐ คน	๐.๐๐
๔. คริวเรือนกินอาหารถูกสุขลักษณะปลอดภัย และได้มาตรฐาน	๒,๐๐๙ คริว.	๑,๙๙๖ คริว.	๙๙.๓๕	๑๓ คริว.	๐.๖๕
๕. คริวเรือนมีการใช้ยาเพื่อบำบัด บรรเทา อาการเจ็บป่วยเบื้องต้นอย่างเหมาะสม	๒,๐๐๙ คริว.	๑,๙๔๔ คริว.	๙๖.๗๖	๖๕ คริว.	๓.๒๔
๖. คนอายุ ๓๕ ปีขึ้นไป ได้รับการ ตรวจสุขภาพประจำปี	๓,๕๒๖ คน	๓,๓๑๒ คน	๙๓.๙๓	๒๑๔ คน	๖.๐๗
๗. คนอายุ ๖ ปีขึ้นไป ออกกำลังกาย อย่างน้อยสัปดาห์ละ ๓ วัน ๆ ละ ๓๐ นาที	๕,๘๗๓ คน	๕,๘๔๒ คน	๙๙.๔๗	๓๑ คน	๐.๕๓
หมวดที่ ๒ สภาพแวดล้อม มี ๗ ตัวชี้วัด					
๘. คริวเรือนมีความมั่นคงในที่อยู่ อาศัย และบ้านมีสภาพทนถาวร	๒,๐๐๙ คริว.	๒,๐๐๕ คริว.	๙๙.๘๐	๔ คริว.	๐.๒๐
๙. คริวเรือนมีน้ำสะอาดสำหรับดื่ม และบริโภคเพียงพอตลอดปีอย่างน้อย คนละ ๕ ลิตรต่อวัน	๒,๐๐๙ คริว.	๑,๙๙๘ คริว.	๙๙.๔๕	๑๑ คริว.	๐.๕๕
๑๐. คริวเรือนมีน้ำใช้เพียงพอตลอดปี อย่างน้อยคนละ ๔๕ ลิตรต่อวัน	๒,๐๐๙ คริว.	๒,๐๐๐ คริว.	๙๙.๕๕	๙ คริว.	๐.๔๕
๑๑. คริวเรือนมีการจัดบ้านเรือนเป็น ระเบียบเรียบร้อย สะอาดและถูก สุขลักษณะ	๒,๐๐๙ คริว.	๑,๘๘๑ คริว.	๙๓.๖๓	๑๒๘ คริว.	๖.๓๗
๑๒. คริวเรือนไม่ถูกรบกวนจากมลพิษ	๒,๐๐๙ คริว.	๑,๙๔๑ คริว.	๙๖.๖๒	๖๘ คริว.	๓.๓๘
๑๓. คริวเรือนมีการป้องกันอุบัติเหตุ และภัยธรรมชาติอย่างถูกวิธี	๒,๐๐๙ คริว.	๑,๙๔๕ คริว.	๙๖.๘๑	๖๔ คริว.	๓.๑๙
๑๔. คริวเรือนมีความปลอดภัยในชีวิต และทรัพย์สิน	๒,๐๐๙ คริว.	๒,๐๐๖ คริว.	๙๙.๘๕	๓ คริว.	๐.๑๕

หมวดที่ ๓ การศึกษา มี ๕ ตัวชี้วัด					
๑๕. เด็กอายุ ๓ - ๕ ปี ได้รับการเลี้ยงดูเตรียมความพร้อมก่อนวัยเรียน	๒๑๒ คน	๒๑๒ คน	๑๐๐.๐๐	๐ คน	๐.๐๐
๑๖. เด็กอายุ ๖ -๑๔ ปี ได้รับการศึกษาภาคบังคับ ๙ ปี	๗๒๕ คน	๕๘๗ คน	๘๐.๙๗	๑๓๘ คน	๑๙.๐๓
๑๗. เด็กจบชั้น ม.๓ ได้เรียนต่อชั้น ม.๔ หรือเทียบเท่า	๖ คน	๖ คน	๑๐๐.๐๐	๐ คน	๐.๐๐
๑๘. คนในครัวเรือนที่จบการศึกษาภาคบังคับ ๙ ปี ที่ไม่ได้เรียนต่อและยังไม่มีงานทำ ได้รับการฝึกอบรมด้านอาชีพ	๐ คน	๐ คน	๐.๐๐	๐ คน	๐.๐๐
๑๙. คนอายุ ๑๕ - ๕๙ ปี อ่าน เขียน ภาษาไทย และคิดเลขอย่างง่ายได้	๔,๐๕๔ คน	๔,๐๕๔ คน	๑๐๐.๐๐	๐ คน	๐.๐๐
หมวดที่ ๔ การมีงานทำและรายได้ มี ๔ ตัวชี้วัด					
๒๐. คนอายุ ๑๕ - ๕๙ ปี มีอาชีพและรายได้	๓,๕๘๐ คน	๓,๕๗๐ คน	๙๙.๗๒	๑๐ คน	๐.๒๘
๒๑. คนอายุ ๖๐ ปีขึ้นไป มีอาชีพและรายได้	๑,๐๘๓ คน	๑,๐๖๕ คน	๙๘.๓๔	๑๘ คน	๑.๖๖
๒๒. รายได้เฉลี่ยของคนในครัวเรือนต่อปี	๒,๐๐๙ คร.	๒,๐๐๙ คร.	๑๐๐.๐๐	๐ คร.	๐.๐๐
๒๓. ครัวเรือนมีการเก็บออมเงิน	๒,๐๐๙ คร.	๗๑๑ คร.	๓๕.๓๙	๑,๒๙๘ คร.	๖๔.๖๑
หมวดที่ ๕ ค่านิยม มี ๘ ตัวชี้วัด					
๒๔. คนในครัวเรือนไม่ดื่มสุรา	๖,๒๒๒ คน	๕,๙๑๕ คน	๙๕.๐๗	๓๐๗ คน	๔.๙๓
๒๕. คนในครัวเรือนไม่สูบบุหรี่	๖,๒๒๒ คน	๕,๔๒๐ คน	๘๗.๑๑	๘๐๒ คน	๑๒.๘๙
๒๖. คนอายุ ๖ ปีขึ้นไป ปฏิบัติกิจกรรมทางศาสนาอย่างน้อยสัปดาห์ละ ๑ ครั้ง	๕,๘๗๓ คน	๕,๗๖๑ คน	๙๘.๐๙	๑๑๒ คน	๑.๙๑
๒๗. ผู้สูงอายุ ได้รับการดูแลจากครอบครัว ชุมชน ภาครัฐหรือภาคเอกชน	๑,๐๙๖ คน	๑,๐๙๖ คน	๑๐๐.๐๐	๐ คน	๐.๐๐
๒๘. ผู้พิการ ได้รับการดูแลจากครอบครัว ชุมชน ภาครัฐหรือภาคเอกชน	๗๕ คน	๗๕ คน	๑๐๐.๐๐	๐ คน	๐.๐๐
๒๙. ผู้ป่วยโรคเรื้อรัง ได้รับการดูแลจากครอบครัว ชุมชน ภาครัฐหรือภาคเอกชน	๑๒๑ คน	๑๒๑ คน	๑๐๐.๐๐	๐ คน	๐.๐๐

หมวดที่ ๕ คำนิยม มี ๘ ตัวชี้วัด					
๓๐. คริวเรือนมีส่วนร่วมทำกิจกรรม สาธารณะเพื่อประโยชน์ของชุมชน หรือท้องถิ่น	๒,๐๐๙ คร.	๒,๐๐๑ คร.	๙๙.๖๐	๘ คร.	๐.๔๐
๓๑. ครอบครัวมีความอบอุ่น	๒,๐๐๙ คร.	๑,๙๖๓ คร.	๙๗.๗๑	๔๖ คร.	๒.๒๙

๕. ระบบบริการพื้นฐาน

๕.๑ การคมนาคมขนส่ง

จังหวัดชุมพรมีถนนสายหลักคือ ทางหลวงหมายเลข ๔ ผ่านแยกปฐมพรไปทางตะวันตกสู่จังหวัดระนอง พังงา ภูเก็ต และทางหลวงหมายเลข ๔๑ ผ่านชุมพร เลียบชายฝั่งตะวันออกไปยังจังหวัดสุราษฎร์ธานีและจังหวัดภาคใต้ โดยทางหลวงหมายเลข ๔๑ ได้ผ่านพื้นที่ของตำบลครน ได้แก่ หมู่ที่ ๒,๓ และหมู่ที่ ๑๒ การคมนาคมขนส่งในตัวตำบลครนสามารถเดินทางโดยใช้รถยนต์ตามทางหลวงแผ่นดินหมายเลข ๔๑ ระยะห่างจากตัวจังหวัดชุมพร ประมาณ ๔๐ กิโลเมตร และห่างจากตั้งอำเภอสวี ประมาณ ๘ กิโลเมตร สำหรับการคมนาคม รถไฟ นั้น ตำบลครนที่หยุดรถไฟบ้านครน ซึ่งตั้งอยู่ที่ หมู่ที่ ๓ ระยะห่างจากสถานีรถไฟจังหวัดชุมพร ประมาณ ๔๐ กิโลเมตร

๕.๒ การไฟฟ้า

ในพื้นที่ตำบลครน มีไฟฟ้าใช้ทั้ง ๑๔ หมู่บ้าน โดยมีจำนวนครัวเรือนที่มีไฟฟ้าใช้ ๓,๙๖๐ ครัวเรือน และจำนวนครัวเรือนที่ไม่มีไฟฟ้าใช้ ๒๐๐ ครัวเรือน ยังไม่ครบทุกครัวเรือน ปัญหาในเรื่องของกระแสไฟฟ้าตกเป็นปัญหาที่สำคัญโดยเฉพาะช่วงฤดูร้อนซึ่งประชาชนใช้ไฟฟ้าในการทำเกษตร แก้ไขโดยการขยายเขตไฟฟ้าเป็นสามเฟสและเพิ่มหม้อแปลงไฟฟ้า และปัญหาไฟฟ้าส่องสว่างสาธารณะที่ยังไม่ครบทุกพื้นที่บริเวณถนน/จุดเสี่ยง

๕.๓ การประปา

การประปา องค์การบริหารส่วนตำบลมีกิจการประปาในการบริหารเองและอีกส่วนหนึ่งหมู่บ้านบริหารจัดการเอง สามารถให้บริการ และมีน้ำใช้ตลอดเกือบทั้งปี ปัญหาคือ มีข้อร้องเรียนเรื่องน้ำประปาขุ่นบ่อยครั้ง สาเหตุเนื่องจากแหล่งน้ำที่นำมาใช้ผลิตน้ำขุ่นอย่างมาก และไม่มีแหล่งน้ำดิบในการผลิตประปาเพียงพอ ปัญหาเรื่องภัยแล้ง ฯลฯ โดยประปาขององค์การบริหารส่วนยังไม่สามารถที่จะผลิตเป็นน้ำประปาสำหรับบริโภคได้ ใช้ในการอุปโภคส่วนใหญ่ ปัจจุบันประชาชนมีประปาใช้ ดังนี้
จำนวนครัวเรือนที่ใช้น้ำประปา ๙๔๑ หลังคาเรือน โดยมีระบบประปาในพื้นที่ตำบลครน จำนวน ๙ แห่ง ประกอบด้วย

-ประปาหมู่บ้านหมู่ที่ ๓	จำนวน ๑ แห่ง	จำนวนผู้ใช้น้ำ ๑๗๐ ครัวเรือน
-ประปาหมู่บ้านหมู่ที่ ๔	จำนวน ๒ แห่ง	จำนวนผู้ใช้น้ำ ๓๐๐ ครัวเรือน
-ประปาหมู่บ้านหมู่ที่ ๕	จำนวน ๑ แห่ง	จำนวนผู้ใช้น้ำ ๓๐๐ ครัวเรือน
-ประปาหมู่บ้านหมู่ที่ ๖	จำนวน ๑ แห่ง	จำนวนผู้ใช้น้ำ ๗๑ ครัวเรือน
-ประปาหมู่บ้านหมู่ที่ ๘	จำนวน ๑ แห่ง	จำนวนผู้ใช้น้ำ ๑๐๐ ครัวเรือน
-ประปาหมู่บ้านหมู่ที่ ๙	จำนวน ๑ แห่ง	จำนวนผู้ใช้น้ำ - ครัวเรือน
-ประปาหมู่บ้านหมู่ที่ ๑๑	จำนวน ๑ แห่ง	จำนวนผู้ใช้น้ำ - ครัวเรือน
-ประปาหมู่บ้านหมู่ที่ ๑๒	จำนวน ๑ แห่ง	จำนวนผู้ใช้น้ำ - ครัวเรือน

๕.๔ โทรศัพท์

ในเขตองค์การบริหารส่วนตำบล มีการสื่อสารที่สำคัญได้แก่ ทางโทรศัพท์บ้านและโทรศัพท์เคลื่อนที่ และมีเครือข่ายของโทรศัพท์เคลื่อนที่ที่ใช้ได้อย่างมีประสิทธิภาพ ได้แก่ AIS, DTAC, True

๕.๕ ไปรษณีย์หรือการสื่อสารหรือการขนส่ง และวัสดุ ครุภัณฑ์

ในพื้นที่ตำบลครน ไม่มีที่ทำการไปรษณีย์ในพื้นที่ ส่วนใหญ่ประชาชนจะได้รับบริการจากที่ทำการไปรษณีย์อำเภอสวี แต่ก็มีร้านเอกชนเปิดให้บริการประชาชน บริเวณสามแยกน้ำฉา หมู่ที่ ๕ ตำบลครน ซึ่งเปิดแบบเคาท์เตอร์เซอร์วิสออนไลน์ และบริการส่งสินค้าเอกชนเช่น Kerry Express เป็นต้น

๖. ระบบเศรษฐกิจ

๖.๑ การเกษตร

ประชาชนในพื้นที่ตำบลครนประกอบอาชีพหลัก ได้แก่ เกษตรกรรม ผลิตผลการเกษตรที่สำคัญและนำรายได้สู่ประชาชน ผลผลิตทางการเกษตรที่สำคัญ ได้แก่ ยางพารา ปาล์ม กาแฟ และสวน ผลไม้ ต่าง ๆ เช่น สับปะรด ทุเรียน ลองกอง มะพร้าว เป็นต้น

๖.๒ การประมง

การประมงในพื้นที่ตำบลครนยังมีการทำประมงน้อยมาก จะมีการหาปลาบ้างในช่วงฤดูฝนหรือน้ำหลากการเลี้ยงปลาจะเป็นการเลี้ยงปลาในบ่อเพื่อการเกษตรปลาที่เลี้ยงส่วนใหญ่คือปลากินพืช เป็นการประกอบกิจการในลักษณะเลี้ยงในครัวเรือนเป็นอาชีพหลักและอาชีพเสริม เช่น การเลี้ยงปลา เลี้ยงกุ้ง

๖.๓ การปศุสัตว์

ด้านปศุสัตว์ หากเป็นสัตว์ปีกยังคงมีการเลี้ยงแบบธรรมชาติ และมีการเลี้ยงเพื่อจำหน่ายไก่เนื้อ และไก่ไข่ บ้าง รายได้ประชากรเฉลี่ยต่อคนต่อปี ประมาณ ๓๐,๐๐๐ บาทส่วนใหญ่เป็นการประกอบกิจการในลักษณะเลี้ยงในครัวเรือนเป็นอาชีพหลักและอาชีพเสริม เช่น การเลี้ยงไก่ เป็ด วัว สุกร

๖.๔ การบริการ

การบริการในพื้นที่ตำบลครน มีรีสอร์ทจำนวน ๑ แห่ง และมีการบริการนวดพื้นเมือง ที่ให้บริการนวดตามแผนโบราณในพื้นที่ หมู่ที่ ๑๒

มีร้านบริการทำผม เสริมสวย พื้นที่ หมู่ที่ ๔,๘ และหมู่ที่ ๑๒

๖.๕ การท่องเที่ยว

เป็นแหล่งท่องเที่ยวตามธรรมชาติ

-ถ้ำแก้ว	ตั้งอยู่ในพื้นที่หมู่ที่ ๕ บ้านน้ำฉา
-ถ้ำเขาหลัก	ตั้งอยู่ในพื้นที่หมู่ที่ ๙ บ้านเขาหลัก
-น้ำตกชานาง	ตั้งอยู่ในพื้นที่หมู่ที่ ๑๐ บ้านปลายกริม
-น้ำตกแก่งเตย	ตั้งอยู่ในพื้นที่หมู่ที่ ๑๑ บ้านช่องรอร
-น้ำตกธารทิพย์	ตั้งอยู่ในพื้นที่หมู่ที่ ๑๓ บ้านควนสามัคคี
-สระน้ำพรุทับบอน	ตั้งอยู่ในพื้นที่หมู่ที่ ๑๔ บ้านช่องพงษ์

๖.๖ อุตสาหกรรม

อุตสาหกรรมที่มีในพื้นที่ตำบลคืออุตสาหกรรมการผลิตน้ำมันปาล์ม มีโรงงานจำนวน ๑ แห่งคือ บริษัท กลุ่มปาล์มธรรมชาติ

๖.๗ การพาณิชย์และกลุ่มอาชีพ

กลุ่มอาชีพที่สำคัญในพื้นที่ตำบลครน คือกลุ่มผ้าบาติกบ้านควนสามัคคี ตั้งอยู่ในพื้นที่ หมู่ที่ ๑๓

๖.๘ แรงงาน

แรงงานที่ใช้ในตำบลครน ประกอบด้วยประชาชนในพื้นที่ที่ประกอบอาชีพอาชีพรับจ้างทั่วไป และแรงงานต่างด้าว ประกอบด้วยพม่า มอญ ลาว กัมพูชา ฯลฯ

๗. ศาสนา ประเพณี วัฒนธรรม

๗.๑ การนับถือศาสนา

ประชาชนส่วนใหญ่ในตำบล ประมาณร้อยละ ๙๙ นับถือศาสนาพุทธ และร้อยละ ๑ นับถือศาสนาอื่นๆ ประชาชนส่วนใหญ่นับถือศาสนาพุทธ โดยมีศาสนสถานในตำบล คือ วัดและสำนักสงฆ์ ๖ แห่งได้แก่

-วัดควนหนองบัว	ตั้งอยู่ในพื้นที่หมู่ที่ ๑ บ้านนาเหรียญ
-วัดจันทราวาส	ตั้งอยู่ในพื้นที่หมู่ที่ ๓ บ้านครน
-วัดน้ำฉา	ตั้งอยู่ในพื้นที่หมู่ที่ ๕ บ้านน้ำฉา
-วัดช่องร่อ	ตั้งอยู่ในพื้นที่หมู่ที่ ๑๑ บ้านช่องร่อ
-พุทธอุทยานถ้ำเสือแก้ว(วัดเขาล้าน)	ตั้งอยู่ในพื้นที่หมู่ที่ ๘ บ้านเขาล้าน
-สำนักสงฆ์บ้านควนสามัคคี	ตั้งอยู่ในพื้นที่หมู่ที่ ๑๓ บ้านควนสามัคคี

๗.๒ ประเพณีและงานประจำปี

ตำบลครน มีงานประเพณีและงานประจำปีที่สำคัญ ได้แก่งานประเพณีขึ้นปีใหม่,งานประเพณีวันสงกรานต์ ,งานประเพณีปิดทองรอยพระพุทธรูปบาทหมู่ที่ ๓ ,ประเพณีแข่งขันเรือยาวและลอยกระทง วัดน้ำฉาหมู่ที่ ๕,งานประเพณีปิดทองรูปเหมือนหลวงปู่สงฆ์และงานประเพณีตรุษไทยหมู่ที่ ๘ ,งานประเพณีปิดทอง สรงน้ำพ่อท่านคล้ายวาจาสิทธิ์และงานประเพณีสงกรานต์รดน้ำผู้สูงอายุหมู่ที่ ๑๓ และการบรรพชาสามเณรภาคฤดูร้อนวัดช่องร่อ หมู่ที่ ๑๑ เป็นต้น

๗.๓ ภูมิปัญญาท้องถิ่น ภาษาถิ่น

ภูมิปัญญาท้องถิ่น ประชาชนในตำบลได้อนุรักษ์ภูมิปัญญาท้องถิ่น ได้แก่ นวดแผนโบราณ การทำการเกษตรการทำปุ๋ยหมัก การผลิตเครื่องจักสาน เป็นต้น

ภาษาถิ่น ส่วนมากร้อยละ ๙๐ % พูดภาษาใต้

๗.๔ สินค้าพื้นเมืองและของที่ระลึก

สินค้าพื้นเมืองและของที่ระลึกในพื้นที่ตำบลครน คือผลิตภัณฑ์จากผ้าบาติก เสื้อ กระโปรง ฯลฯ อีกทั้งประชาชนในตำบลปลูกกล้วยหอม ทุเรียน สามารถเป็นของฝากได้

๘. ทรัพยากรธรรมชาติ

๘.๑ น้ำ

น้ำที่ใช้ในการอุปโภค-บริโภค เป็นน้ำที่ได้จากน้ำฝน และน้ำดิบจากลำคลอง เช่นคลองกริมและ คลองหลวง , สระน้ำ ฯลฯ ซึ่งจะต้องนามาผ่านกระบวนการของระบบประปา สำหรับน้ำใต้ดินมีปริมาณการใช้น้อย ไม่สามารถนำขึ้นมาใช้ได้เพียงพอ และบางแห่งเค็ม เป็นต่าง ไม่สามารถใช้ดื่มและอุปโภคได้

๘.๒ ป่าไม้

ป่าไม้ในตำบลส่วนใหญ่เป็นป่าดิบชื้น สลับกับภูเขา

๘.๓ ภูเขา

ในพื้นที่ตำบลครน มีภูเขา ประกอบด้วย ภูเขาหินปนทรายและภูเขาหิน เหมาะสำหรับการทำการเกษตร และภูเขาหินปูนซึ่งทำการเกษตรไม่ได้ แต่มีถ้าภายในสามารถใช้เป็นสถานที่ท่องเที่ยวได้

๘.๔ ทรัพยากรธรรมชาติที่สำคัญขององค์กรปกครองส่วนท้องถิ่น

ในพื้นที่ของตำบลครนส่วนมากเป็นพื้นที่สำหรับเพาะปลูก ที่อยู่อาศัย ร้านค้า สถานประกอบการตามลำดับ และบางส่วนเป็นพื้นที่สาธารณะ ทรัพยากรธรรมชาติในพื้นที่ ก็ได้แก่ ดิน น้ำ ต้นไม้ อากาศที่ไม่มีมลพิษ ซึ่งตั้งอยู่บริเวณเทือกเขาตะนาวศรี แนวยาวจากเหนือจดใต้ แหล่งธรรมชาติป่าไม้เขตร้อน ซึ่งมีทรัพยากรด้านป่าไม้ที่อุดมสมบูรณ์ ทรัพยากรที่สำคัญของพื้นที่ตำบลครน คือทรัพยากรป่าไม้ และพื้นที่โครงการอนุรักษ์พันธุกรรมพืชอันเนื่องมาจากพระราชดำริ สมเด็จพระเทพ สมเด็จพระเทพรัตนราชสุดาฯสยามบรมราชกุมารี

ส่วนที่ ๒ ยุทธศาสตร์การพัฒนาองค์กรปกครองส่วนท้องถิ่น

๑. ความสัมพันธ์ระหว่างแผนพัฒนาระดับมหภาค

๑.๑ แผนยุทธศาสตร์ชาติ ๒๐ ปี

การจัดทำแผนพัฒนาขององค์การบริหารส่วนตำบลจะต้องมีความสัมพันธ์ระหว่างแผนยุทธศาสตร์ชาติ เพื่อขับเคลื่อนการพัฒนาประเทศไปสู่ความมั่นคง มั่งคั่งและยั่งยืน โดยแผนยุทธศาสตร์ชาติ ๒๐ ปี (พ.ศ.๒๕๖๐ -๒๕๗๙) สรุปย่อได้ ดังนี้

ยุทธศาสตร์ชาติ : กรอบการพัฒนาระยะยาว

เพื่อให้บรรลุวิสัยทัศน์
**"ประเทศไทยมีความมั่นคง มั่งคั่ง ยั่งยืน เป็นประเทศพัฒนาแล้ว
 ด้วยการพัฒนาตามปรัชญาของเศรษฐกิจพอเพียง"**
 นำไปสู่การพัฒนาให้คนไทยมีความสุข
 และตอบสนองต่อการบรรลุ
 จึงผลประโยชน์แห่งชาติ ในการที่จะพัฒนาคุณภาพชีวิต
 สร้างรายได้ระดับสูงเป็นประเทศพัฒนาแล้ว และสร้าง
 ความสุขของคนไทย **สังคมมีความมั่นคง เสมอภาคและ
 เป็นธรรม ประเทศสามารถแข่งขันได้ในระบบเศรษฐกิจ**



ความเชื่อมโยงของยุทธศาสตร์ชาติกับแผนในระดับต่างๆ

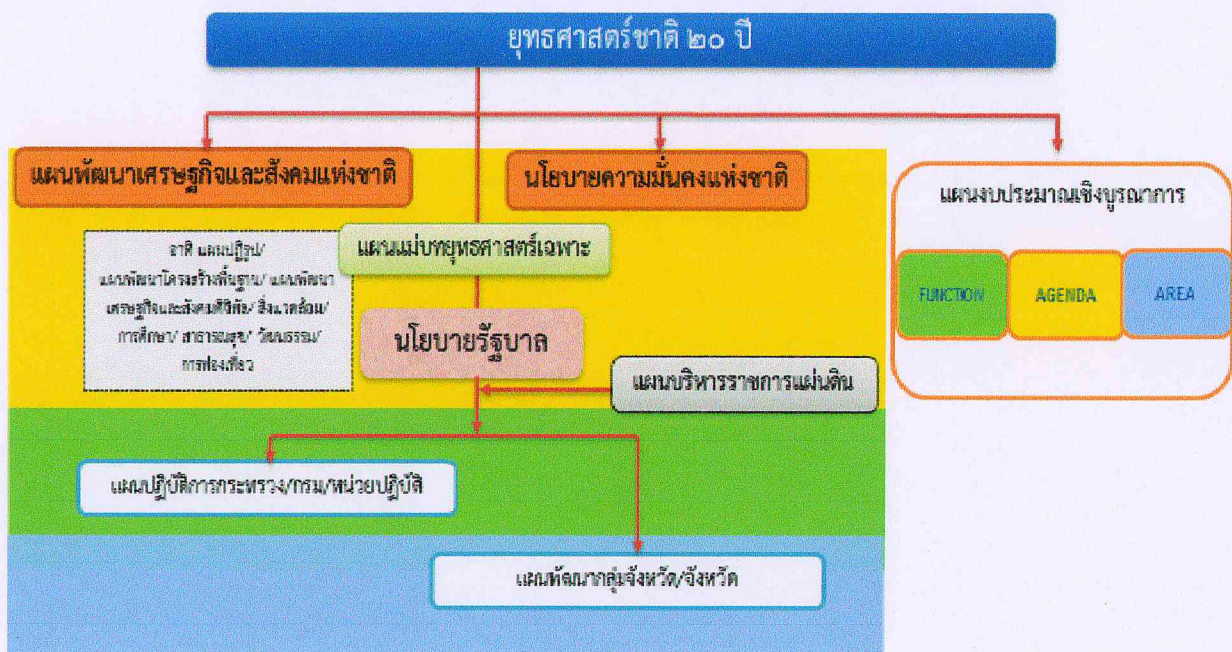

การพัฒนาตามหลักปรัชญาของเศรษฐกิจพอเพียง”หรือเป็นคติพจน์ประจำชาติว่า “มั่นคง มั่งคั่ง ยั่งยืน” ทั้งนี้วิสัยทัศน์ดังกล่าวจะต้องสนองต่อผลประโยชน์แห่งชาติอันได้แก่การมีเอกราชอธิปไตย และบูรณภาพแห่งเขตอำนาจรัฐการดำรงอยู่อย่างมั่นคงยั่งยืนของสถาบันหลักของชาติการดำรงอยู่อย่างมั่นคงของชาติและประชาชนจากภัยคุกคามทุกรูปแบบการอยู่ร่วมกันในชาติอย่างสันติสุขเป็นปึกแผ่นมีความมั่นคงทางสังคมท่ามกลางพหุสังคมและการมีเกียรติและศักดิ์ศรีของความเป็นมนุษย์ความเจริญเติบโตของชาติความเป็นธรรมและความอยู่ดีมีสุขของประชาชนความยั่งยืนของฐานทรัพยากรธรรมชาติสิ่งแวดล้อมความมั่นคงทางพลังงานและอาหารความสามารถในการรักษาผลประโยชน์ของชาติภายใต้การเปลี่ยนแปลงของสภาวะแวดล้อมระหว่างประเทศและการอยู่ร่วมกันอย่างสันติประสานสอดคล้องกันด้านความมั่นคงในประชาคมอาเซียนและประชาคมโลกอย่างมีเกียรติและศักดิ์ศรีไม่เป็นภาระของโลกและสามารถเกื้อกูลประเทศที่มีศักยภาพทางเศรษฐกิจที่ดีต่อกว่า

วิสัยทัศน์ : “ประเทศมีความมั่นคง มั่งคั่ง ยั่งยืน เป็นประเทศพัฒนาแล้ว ด้วยการพัฒนาตามปรัชญาของเศรษฐกิจพอเพียง”



ความมั่นคง



ความมั่งคั่ง



ความยั่งยืน

- **การมีความมั่นคงปลอดภัย** จากภัยและการเปลี่ยนแปลง ทั้งภายในประเทศ และภายนอกประเทศในทุกระดับ ทั้งระดับประเทศ สังคม ชุมชน ครัวเรือน และปัจเจกบุคคล และมีความมั่นคงในทุกมิติ ทั้งมิติเศรษฐกิจ สังคม สิ่งแวดล้อม และการเมือง
- **ประเทศไทยมีการขยายตัวของเศรษฐกิจอย่างต่อเนื่อง** ยกระดับเป็นประเทศในกลุ่มประเทศรายได้สูงความเหลื่อมล้ำของการพัฒนาลดลง ประชากรได้รับผลประโยชน์จากการพัฒนาอย่างเท่าเทียมกันมากขึ้น
- **เศรษฐกิจมีความสามารถในการแข่งขันสูง** สามารถสร้างรายได้ทั้งจากภายในและภายนอกประเทศ สร้างฐานเศรษฐกิจและสังคมแห่งอนาคต และเป็นจุดสำคัญของการเชื่อมโยงในภูมิภาคทั้งการคมนาคมขนส่ง การผลิต การค้า การลงทุน และการทำธุรกิจ มีบทบาทสำคัญในระดับภูมิภาคและระดับโลก เกิดสายสัมพันธ์ทางเศรษฐกิจและการค้าอย่างมีพลัง
- **การพัฒนาที่สามารถสร้างความเจริญ** รายได้ และคุณภาพชีวิตของประชาชนให้เพิ่มขึ้นอย่างต่อเนื่อง ซึ่งเป็นการเจริญเติบโตของเศรษฐกิจที่ไม่ใช่ทรัพยากรธรรมชาติเกินพอดี ไม่สร้างมลภาวะต่อสิ่งแวดล้อมจนเกินความสามารถในการรองรับและเยียวยาของระบบนิเวศน์
- **ประเทศ** มีความมั่นคงในเอกราชและอธิปไตย มีสถาบันชาติ ศาสนาพระมหากษัตริย์ที่เข้มแข็งเป็นศูนย์กลางและเป็นที่ยึดเหนี่ยวจิตใจของประชาชน ระบบการเมืองที่มั่นคงเป็นสากลที่นำไปสู่การบริหารประเทศที่หือเอื้อและโปร่งใสตามหลักธรรมาภิบาล
- **การผลิตและการบริโภคเป็นมิตรกับสิ่งแวดล้อม** และสอดคล้องกับกฎระเบียบของประชาคมโลกซึ่งเป็นที่ยอมรับร่วมกัน ความอุดมสมบูรณ์ของทรัพยากรธรรมชาติและสิ่งแวดล้อมมีคุณภาพดีขึ้น คนมีความรับผิดชอบต่อสังคม มีความเอื้ออาทร เสียสละเพื่อผลประโยชน์ส่วนรวม
- **สังคม** มีความปรองดองและความสามัคคี สามารถมีกำลังเพื่อพัฒนาประเทศ **ชุมชน** มีความเข้มแข็ง **ครอบครัว** มีความอบอุ่น
- **การมีส่วนร่วมของประชาชนทุกภาคส่วน** เพื่อการพัฒนาในทุกกระดับ อย่างสมดุล มีเสถียรภาพ และยั่งยืน
- **ประชาชนทุกภาคส่วนในสังคม** ยึดถือและปฏิบัติตามปรัชญาของเศรษฐกิจพอเพียง
- **ประชาชน** มีความมั่นคงในชีวิต มีงานและรายได้ที่มั่นคงพอเลี้ยงกับการดำรงชีวิต มีที่อยู่อาศัยและความปลอดภัยในชีวิตทรัพย์สิน
- **ความสมบูรณ์ในทุนที่จะสามารถสร้างการพัฒนาต่อเนื่อง** ได้แก่ ทุนมนุษย์ ทุนทางปัญญา ทุนทางการเงิน ทุนที่เป็นเครื่องมือเครื่องจักร ทุนทางสังคม และทุนทรัพยากรธรรมชาติและสิ่งแวดล้อม

อนาคตประเทศไทย ปี ๒๕๗๙ : ร่วมมือกันขับเคลื่อนประเทศให้ก้าวไปสู่.....

เศรษฐกิจและสังคมไทยมีการพัฒนาอย่างมั่นคงและยั่งยืน โดยสถาบันหลักของชาติดำรงอยู่อย่างมั่นคงเป็นจุดยึดเหนี่ยวของสังคม มีความสามัคคีของคนในชาติ มีความสงบและอยู่ร่วมกันอย่างสันติสุขในทุกพื้นที่ และมีระดับรายได้ในกลุ่มประเทศรายได้สูง ความเป็นธรรมในสังคมและความเหลื่อมล้ำลดลงในทุกมิติ ประเทศไทยมีบทบาทสำคัญในภูมิภาคและโลก

ระบบเศรษฐกิจมีความเป็นชาติการคำนวณฐานการขยายตัวของการค้าส่งค้าปลีกและเศรษฐกิจดิจิทัลที่เข้มข้นขึ้น มีการเติบโตอย่างมีคุณภาพ กระจายฐานการผลิตและบริการไปในพื้นที่ต่างๆ อย่างทั่วถึง มีเสถียรภาพ แข่งขันบนฐานการพัฒนานวัตกรรม และมีฐานการผลิตบริการ และลงทุนที่เชื่อมโยงในอาเซียน เพื่อให้ประเทศไทยเข้าสู่การมีรายได้สูงภายในปี ๒๕๗๙ และเข้าสู่การเป็นประเทศพัฒนาแล้ว โดย

- **ภาคเกษตร** เป็นฐานการผลิต bio-bases ที่สำคัญ เป็นฐานการผลิตอาหารที่มั่นคงและปลอดภัย และเป็นฐานการผลิตที่มีผลผลิตสูง มีระบบบริหารจัดการที่ดีด้านประมง
- **ภาคอุตสาหกรรม** ฐานอุตสาหกรรมเดิมมีศักยภาพสูงขึ้น มีอุตสาหกรรมอนาคตที่ได้รับการพัฒนาให้เป็นฐานรายได้ใหม่ โดยมุ่งสู่การเป็นศูนย์กลางการผลิต การค้า และการลงทุนในอนุภูมิภาคและภูมิภาคอาเซียน เช่น ศูนย์การผลิตรถยนต์และชิ้นส่วนและศูนย์ทดสอบและวิจัยพัฒนารถยนต์และชิ้นส่วนของเอเชีย ศูนย์กลางการผลิตพลังงาน/วัสดุชีวภาพของภูมิภาคอาเซียน ศูนย์กลางการผลิตอุตสาหกรรมดิจิทัล เป็นต้น
- **ภาคบริการ** ธุรกิจบริการเดิมได้รับการพัฒนายกระดับคุณภาพและศักยภาพให้สูงขึ้น เช่น การขนส่ง ทั้งทางบก ทางอากาศ และทางทะเล และส่งเสริมธุรกิจบริการอนาคตให้เป็นฐานรายได้ใหม่ โดยมุ่งสู่การเป็นศูนย์กลางการลงทุนและการให้บริการของภูมิภาคอาเซียน เช่น ศูนย์กลางการให้บริการสุขภาพของภูมิภาคอาเซียน เมืองหลวงแห่งการท่องเที่ยวและบริการของอาเซียน ศูนย์บริการทางการเงิน การศึกษานานาชาติ และบริการด้านโลจิสติกส์ เป็นต้น
- **วิสาหกิจและการดำเนินธุรกิจ** วิสาหกิจขนาดกลาง ขนาดย่อมเข้มแข็ง เป็นฐานการผลิตและบริการที่สำคัญของประเทศ

คนไทยในอนาคต มีศักยภาพในการร่วมกันพัฒนาประเทศ สามารถปรับตัวรองรับบริบทการพัฒนาในอนาคต มีความพร้อมทั้งกาย ใจ สติปัญญา มีทักษะในการวิเคราะห์อย่างมีเหตุผล มีการเรียนรู้ตลอดชีวิต มีภูมิคุ้มกันต่อการเปลี่ยนแปลง มีจิตสำนึกวัฒนธรรมที่ดีงาม รู้คุณค่าความเป็นไทย และมีความรับผิดชอบ เป็นรากฐานที่มั่นคงของชุมชนสังคม รักชาติ และสถาบันพระมหากษัตริย์

สังคมไทยเป็นสังคมที่เป็นธรรม มีความเหลื่อมล้ำน้อย อัตราความยากจนต่ำ มีการกระจายโอกาสการเข้าถึงทรัพยากรการสร้างฐานอาชีพ บริการทางสังคมที่มีคุณภาพ และกระบวนการยุติธรรมอย่างทั่วถึง ไม่คอร์รัปชัน โดยที่ประชาชนทุกช่วงวัยมีคุณภาพชีวิตที่ดี ครอบครัวอยู่ดีมีสุข

เศรษฐกิจและสังคมพัฒนาอย่างเป็นมิตรกับสิ่งแวดล้อม เป็นประเทศที่มีระบบเศรษฐกิจสีเขียว ระดับการปล่อยก๊าซคาร์บอนไดออกไซด์ต่ำ มีพื้นที่สีเขียวใหญ่ขึ้น ประชาชนมีพฤติกรรมการผลิตและการบริโภคที่เป็นมิตรต่อสิ่งแวดล้อม

ระบบการบริหารภาครัฐมีประสิทธิภาพ ทันสมัย รับผิดชอบ โปร่งใส ตรวจสอบได้และประชาชนมีส่วนร่วม กระจายอำนาจและมีการกำหนดภารกิจที่เหมาะสมระหว่างส่วนกลาง ภูมิภาค และท้องถิ่น

๑.๑ ยุทธศาสตร์ชาติ

ในการที่จะบรรลุวิสัยทัศน์และทำให้ประเทศไทยพัฒนาไปสู่อนาคตที่พึงประสงค์นั้นจำเป็นต้องมีการวางแผนและกำหนดยุทธศาสตร์การพัฒนาในระยะยาวและกำหนดแนวทางการพัฒนาของทุกภาคส่วนให้ขับเคลื่อนไปในทิศทางเดียวกันดังนั้นก็จำเป็นต้องกำหนดยุทธศาสตร์ชาติในระยะยาวเพื่อถ่ายทอดแนวทางการพัฒนาสู่การปฏิบัติในแต่ละช่วงเวลาอย่างต่อเนื่องและมีการบูรณาการและสร้างความเข้าใจถึงอนาคตของประเทศไทยร่วมกัน และเกิดการรวมพลังของทุกภาคส่วนในสังคมทั้งประชาชนเอกชนประชาสังคมในการขับเคลื่อนการพัฒนาเพื่อการสร้างและรักษาไว้ซึ่งผลประโยชน์แห่งชาติและบรรลุวิสัยทัศน์ “ประเทศไทยมีความมั่นคงมั่งคั่งยั่งยืนเป็นประเทศพัฒนาแล้วด้วยการพัฒนาตามหลักปรัชญาของเศรษฐกิจพอเพียง ”หรือคติพจน์ประจำชาติ “มั่นคงมั่งคั่งยั่งยืน” เพื่อให้ประเทศมีขีดความสามารถในการแข่งขันมีรายได้สูงอยู่ในกลุ่มประเทศพัฒนาแล้วคนไทยมีความสุขอยู่ดีกินดีสังคมมีความมั่นคงเสมอภาคและเป็นธรรมซึ่งยุทธศาสตร์ชาติที่จะใช้เป็นกรอบแนวทางการพัฒนาในระยะ ๒๐ ปีต่อจากนี้ไปจะประกอบด้วย ๖ ยุทธศาสตร์ได้แก่

- (๑) ยุทธศาสตร์ด้านความมั่นคง
- (๒) ยุทธศาสตร์ด้านการสร้างความสามารถในการแข่งขัน
- (๓) ยุทธศาสตร์การพัฒนาและเสริมสร้างศักยภาพคน
- (๔) ยุทธศาสตร์ด้านการสร้างโอกาสความเสมอภาคและเท่าเทียมกันทางสังคม
- (๕) ยุทธศาสตร์ด้านการสร้างการเติบโตบนคุณภาพชีวิตที่เป็นมิตรกับสิ่งแวดล้อมและ
- (๖) ยุทธศาสตร์ด้านการปรับสมดุลและพัฒนาระบบการบริหารจัดการภาครัฐโดยมีสาระสำคัญของแต่ละยุทธศาสตร์สรุปได้ดังนี้

๑.ยุทธศาสตร์ด้านความมั่นคงมีเป้าหมายทั้งในการสร้างเสถียรภาพภายในประเทศและช่วยลดและป้องกันภัยคุกคามจากภายนอกรวมทั้งสร้างความเชื่อมั่นในกลุ่มประเทศอาเซียนและประชาคมโลกที่มีต่อประเทศไทยกรอบแนวทางที่ต้องให้ความสำคัญ อาทิ

- (๑) การเสริมสร้างความมั่นคงของสถาบันหลักและการปกครองระบอบประชาธิปไตยอันมีพระมหากษัตริย์ทรงเป็นประมุข
- (๒) การปฏิรูปกลไกการบริหารประเทศและพัฒนาความมั่นคงทางการเมืองขจัดคอร์รัปชันสร้างความเชื่อมั่นในกระบวนการยุติธรรม
- (๓) การรักษาความมั่นคงภายในและความสงบเรียบร้อยภายในตลอดจนการบริหารจัดการความมั่นคงชายแดนและชายฝั่งทะเล
- (๔) การพัฒนาระบบกลไกมาตรการและความร่วมมือระหว่างประเทศทุกระดับและรักษาคุณภาพความสัมพันธ์กับประเทศมหาอำนาจเพื่อป้องกันและแก้ไขปัญหาคความมั่นคงรูปแบบใหม่
- (๕) การพัฒนาเสริมสร้างศักยภาพการผนึกกำลังป้องกันประเทศการรักษาความสงบเรียบร้อยภายในประเทศสร้างความร่วมมือกับประเทศเพื่อนบ้านและมิตรประเทศ
- (๖) การพัฒนาระบบการเตรียมพร้อมแห่งชาติและระบบบริหารจัดการภัยพิบัติรักษาความมั่นคงของฐานทรัพยากรธรรมชาติ สิ่งแวดล้อม
- (๗) การปรับกระบวนการทำงานของกลไกที่เกี่ยวข้องจากแนวตั้งสู่แนวนานมากขึ้น

๒. ยุทธศาสตร์ด้านการสร้างความสามารถในการแข่งขันเพื่อให้ประเทศไทยสามารถพัฒนาไปสู่การเป็นประเทศพัฒนาแล้วซึ่งจำเป็นต้องยกระดับผลิตภาพการผลิตและการใช้นวัตกรรมในการเพิ่มความสามารถในการแข่งขันและการพัฒนาอย่างยั่งยืนทั้งในสาขาอุตสาหกรรมเกษตรและบริการการสร้างความมั่นคงและปลอดภัยด้านอาหารการเพิ่มขีดความสามารถทางการค้าและการเป็นผู้ประกอบการรวมทั้งการพัฒนาฐานเศรษฐกิจแห่งอนาคตทั้งนี้ภายใต้กรอบการปฏิรูปและพัฒนาปัจจัยเชิงยุทธศาสตร์ทุกด้านอันได้แก่ โครงสร้างพื้นฐานและระบบโลจิสติกส์วิทยาศาสตร์เทคโนโลยีและนวัตกรรมการพัฒนาทุนมนุษย์และการบริหารจัดการทั้งในภาครัฐและภาคธุรกิจเอกชนกรอบแนวทางที่ต้องให้ความสำคัญอาทิ

(๑) การพัฒนาสมรรถนะทางเศรษฐกิจได้แก่การรักษาเสถียรภาพเศรษฐกิจและสร้างความเชื่อมั่นการส่งเสริมการค้าและการลงทุนที่อยู่บนการแข่งขันที่เป็นธรรมและรับผิดชอบต่อสังคมตลอดจนการพัฒนาประเทศสู่ความเป็นชาติการค้าเพื่อให้ได้ประโยชน์จากห่วงโซ่มูลค่าในภูมิภาคและเป็นการยกระดับไปสู่ส่วนบนของห่วงโซ่มูลค่ามากขึ้น

(๒) การพัฒนาภาคการผลิตและบริการบนฐานของการพัฒนานวัตกรรมและมีความเป็นมิตรต่อสิ่งแวดล้อมโดยมีการใช้ดิจิทัลและการค้าที่เข้มข้นเพื่อสร้างมูลค่าเพิ่มและขยายกิจกรรมการผลิตและบริการโดยมุ่งสู่ความเป็นเลิศในระดับโลกและในระดับภูมิภาคในอุตสาหกรรมหลายสาขาและในภาคบริการที่หลากหลายตามรูปแบบการดำเนินชีวิตและการดำเนินธุรกิจที่เปลี่ยนไปรวมทั้งเป็นแหล่งอาหารคุณภาพสะอาดและปลอดภัยของโลก

- ภาคเกษตรโดยเสริมสร้างฐานการผลิตให้เข้มแข็งและยั่งยืนเพิ่มขีดความสามารถในการแข่งขันของภาคเกษตรส่งเสริมเกษตรกรรายย่อยให้ปรับไปสู่การทำเกษตรยั่งยืนที่เป็นมิตรกับสิ่งแวดล้อมและรวมกลุ่มเกษตรกรในการพัฒนาอาชีพที่เข้มแข็งและการพัฒนาสินค้าเกษตรที่มีศักยภาพและอาหารคุณภาพสะอาดและปลอดภัย

- ภาคอุตสาหกรรมโดยพัฒนาอุตสาหกรรมศักยภาพยกระดับการพัฒนาอุตสาหกรรมปัจจุบันที่มีศักยภาพสูงและพัฒนาอุตสาหกรรมอนาคตที่มีศักยภาพโดยการใช้ดิจิทัลและการค้าเพิ่มมูลค่าและยกระดับห่วงโซ่มูลค่าในระดับสูงขึ้น

- ภาคบริการโดยขยายฐานการบริการให้มีความหลากหลายมีความเป็นเลิศและเป็นมิตรต่อสิ่งแวดล้อมโดยการยกระดับบริการที่เป็นฐานรายได้เดิมเช่นการท่องเที่ยวและพัฒนาให้ประเทศไทยเป็นศูนย์กลางการให้บริการสุขภาพธุรกิจบริการด้านการเงินและธุรกิจบริการที่มีศักยภาพอื่น ๆ เป็นต้น

(๓) การพัฒนาผู้ประกอบการและเศรษฐกิจชุมชนพัฒนาทักษะผู้ประกอบการยกระดับผลิตภาพแรงงานและพัฒนาวิสาหกิจขนาดกลางและขนาดย่อม (SMEs) สู่สากลและพัฒนาวิสาหกิจชุมชนและสถาบันเกษตรกร

(๔) การพัฒนาพื้นที่เศรษฐกิจพิเศษและเมืองพัฒนาเขตเศรษฐกิจพิเศษชายแดนและพัฒนาระบบเมืองศูนย์กลางความเจริญจัดระบบผังเมืองที่มีประสิทธิภาพและมีส่วนร่วมมีการจัดการสิ่งแวดล้อมเมืองและโครงสร้างพื้นฐานทางสังคมและเศรษฐกิจที่สอดคล้องกับศักยภาพ

(๕) การลงทุนพัฒนาโครงสร้างพื้นฐานในด้านการขนส่งด้านพลังงานระบบเทคโนโลยีสารสนเทศและการสื่อสารและการวิจัยและพัฒนา

(๖) การเชื่อมโยงกับภูมิภาคและเศรษฐกิจโลกสร้างความเป็นหุ้นส่วนการพัฒนาที่ก้าวหน้าประเทศ ส่งเสริมความร่วมมือกับนานาชาติในการสร้างความมั่นคงด้านต่างๆเพิ่มบทบาทของไทยในองค์กรระหว่าง ประเทศรวมถึงสร้างองค์ความรู้ด้านการต่างประเทศ

๓. ยุทธศาสตร์การพัฒนาและเสริมสร้างศักยภาพคนเพื่อพัฒนาคนและสังคมไทยให้เป็นรากฐานที่ แข็งแกร่งของประเทศมีความพร้อมทางกายใจสติปัญญาที่มีความเป็นสากลมีทักษะการคิดวิเคราะห์อย่างมี เหตุผลมีระเบียบวินัยเคารพกฎหมายมีคุณธรรมจริยธรรมรู้คุณค่าความเป็นไทยมีครอบครัวที่มั่นคงกรอบ แนวทางที่ต้องให้ความสำคัญ อาทิ

- (๑) การพัฒนาศักยภาพคนตลอดช่วงชีวิตให้สนับสนุนการเจริญเติบโตของประเทศ
- (๒) การยกระดับคุณภาพการศึกษาและการเรียนรู้ให้มีคุณภาพเท่าเทียมและทั่วถึง
- (๓) การปลูกฝังระเบียบวินัยคุณธรรมจริยธรรมค่านิยมที่พึงประสงค์
- (๔) การสร้างเสริมให้คนมีสุขภาวะที่ดี
- (๕) การสร้างความอยู่ดีมีสุขของครอบครัวไทยเสริมสร้างบทบาทของสถาบันครอบครัวในการบ่มเพาะ จิตใจให้เข้มแข็ง

๔. ยุทธศาสตร์ด้านการสร้างโอกาสความเสมอภาคและเท่าเทียมกันทางสังคมเพื่อเร่งกระจายโอกาส การพัฒนาและสร้างความมั่นคงให้ทั่วถึงลดความเหลื่อมล้ำไปสู่สังคมที่เสมอภาคและเป็นธรรมกรอบแนวทางที่ ต้องให้ความสำคัญ อาทิ

- (๑) การสร้างความมั่นคงและการลดความเหลื่อมล้ำทางด้านเศรษฐกิจและสังคม
- (๒) การพัฒนาระบบบริการและระบบบริหารจัดการสุขภาพ
- (๓) การสร้างสภาพแวดล้อมและนวัตกรรมที่เอื้อต่อการดำรงชีวิตในสังคมสูงวัย
- (๔) การสร้างความเข้มแข็งของสถาบันทางสังคมทุนทางวัฒนธรรมและความเข้มแข็งของชุมชน
- (๕) การพัฒนาการสื่อสารมวลชนให้เป็นกลไกในการสนับสนุนการพัฒนา

๕. ยุทธศาสตร์ด้านการสร้างการเติบโตบนคุณภาพชีวิตที่เป็นมิตรต่อสิ่งแวดล้อมเพื่อเร่งอนุรักษ์ฟื้นฟู และสร้างความมั่นคงของฐานทรัพยากรธรรมชาติและมีความมั่นคงด้านน้ำรวมทั้งมีความสามารถในการ ป้องกันผลกระทบและปรับตัวต่อการเปลี่ยนแปลงสภาพภูมิอากาศและภัยพิบัติธรรมชาติและพัฒนามุ่งสู่การ เป็นสังคมสีเขียวกรอบแนวทางที่ต้องให้ความสำคัญ อาทิ

- (๑) การจัดระบบอนุรักษ์ฟื้นฟูและป้องกันการทำลายทรัพยากรธรรมชาติ
- (๒) การวางระบบบริหารจัดการน้ำให้มีประสิทธิภาพทั้ง๒๕ลุ่มน้ำเน้นการปรับระบบการบริหารจัดการ อุทกภัยอย่างบูรณาการ
- (๓) การพัฒนาและใช้พลังงานที่เป็นมิตรกับสิ่งแวดล้อม
- (๔) การพัฒนาเมืองอุตสาหกรรมเชิงนิเวศและเมืองที่เป็นมิตรกับสิ่งแวดล้อม
- (๕) การร่วมลดปัญหาโลกร้อนและปรับตัวให้พร้อมกับการเปลี่ยนแปลงสภาพภูมิอากาศ
- (๖) การใช้เครื่องมือทางเศรษฐศาสตร์และนโยบายการคลังเพื่อสิ่งแวดล้อม

๖. ยุทธศาสตร์ด้านการปรับสมดุลและพัฒนากระบวนการบริหารจัดการภาครัฐเพื่อให้หน่วยงานภาครัฐมีขนาดที่เหมาะสมกับบทบาทภารกิจมีสมรรถนะสูงมีประสิทธิภาพและประสิทธิผลกระจายบทบาทภารกิจไปสู่ท้องถิ่นอย่างเหมาะสมมีธรรมาภิบาลกรอบแนวทางที่ต้องให้ความสำคัญ อาทิ

- (๑) การปรับปรุงโครงสร้างบทบาทภารกิจของหน่วยงานภาครัฐให้มีขนาดที่เหมาะสม
- (๒) การวางระบบบริหารราชการแบบบูรณาการ
- (๓) การพัฒนาระบบบริหารจัดการกำลังคนและพัฒนาบุคลากรภาครัฐ
- (๔) การต่อต้านการทุจริตและประพฤติมิชอบ
- (๕) การปรับปรุงกฎหมายและระเบียบต่างๆให้ทันสมัยเป็นธรรมและเป็นสากล
- (๖) การพัฒนาระบบการให้บริการประชาชนของหน่วยงานภาครัฐ
- (๗) การปรับปรุงการบริหารจัดการรายได้และรายจ่ายของภาครัฐ

๒.๔ กลไกการขับเคลื่อนกระบวนการพัฒนา

ยุทธศาสตร์ชาติจะเป็นแผนแม่บทหลักในการพัฒนาประเทศเพื่อให้ส่วนราชการและหน่วยงานต่างๆใช้เป็นแนวทางในการจัดทำแผนยุทธศาสตร์การพัฒนาประเทศในด้านต่างๆ อาทิ แผนพัฒนาเศรษฐกิจและสังคมแห่งชาติแผนเฉพาะด้านต่างๆ เช่น ด้านความมั่นคง เศรษฐกิจ การศึกษา ศิลปวัฒนธรรม ฯลฯ แผนปฏิบัติการในระดับกระทรวงและในระดับพื้นที่ให้มีความสอดคล้องกันตามห้วงเวลานอกจากนี้ยุทธศาสตร์ชาติจะใช้เป็นกรอบในการจัดสรรงบประมาณและทรัพยากรอื่นๆของประเทศเพื่อขับเคลื่อนการพัฒนาอย่างมีเอกภาพให้บรรลุเป้าหมายโดยจะต้องอาศัยการประสานความร่วมมือจากหลายภาคส่วนภายใต้ระบบประชาธิปไตยคือความร่วมมือของภาครัฐ ภาคเอกชน ภาคประชาชน และประชาสังคม ทั้งนี้รัฐธรรมนูญแห่งราชอาณาจักรไทยจะได้มีการกำหนดเกี่ยวกับบทบาทของยุทธศาสตร์ชาติและแนวทางในการนำยุทธศาสตร์ชาติไปสู่การปฏิบัติเพื่อที่ส่วนราชการและหน่วยงานต่างๆจะสามารถขับเคลื่อนการพัฒนาได้อย่างต่อเนื่องและบูรณาการ

๑.๑.๑ ปัจจัยความสำเร็จของยุทธศาสตร์ชาติ

สาระของยุทธศาสตร์ชาติกำหนดวิสัยทัศน์ระยะยาวที่ชัดเจนมีการกำหนดเป้าหมายและภาพในอนาคตของประเทศที่ชัดเจนและเป็นที่ยอมรับและยอมรับเป็นเจ้าของร่วมกันสามารถถ่ายทอดเป้าหมายของยุทธศาสตร์ชาติสู่เป้าหมายเฉพาะด้านต่างๆตามระยะเวลาเป็นช่วงๆของหน่วยงานปฏิบัติได้และมีการกำหนดตัวชี้วัดที่สามารถวัดผลสัมฤทธิ์ได้

๑. ระบบและกฎหมายมีกฎหมายรองรับมีกลไกเชื่อมโยงกับแผนพัฒนาเศรษฐกิจและสังคมแห่งชาติและแผนในระดับต่างๆเพื่อให้ส่วนราชการนำยุทธศาสตร์ชาติไปปฏิบัติรวมทั้งกรอบกฎหมายด้านการจัดสรรงบประมาณให้สามารถระดมทรัพยากรเพื่อผลักดันขับเคลื่อนการดำเนินการตามยุทธศาสตร์ชาติอย่างมีบูรณาการและกรอบกฎหมายที่จะกำหนดให้การดำเนินการตามยุทธศาสตร์ชาติมีความต่อเนื่องรวมทั้งมีระบบการติดตามและประเมินผลอย่างเป็นระบบในทุกๆระดับ

๒. กลไกสู่การปฏิบัติมีกลไกที่สอดรับ/สอดคล้องตั้งแต่ระดับการจัดทำยุทธศาสตร์การนำไปสู่การปฏิบัติและการติดตามประเมินผลรวมทั้งมีกลไกในการกำกับดูแลบริหารจัดการและการขับเคลื่อนยุทธศาสตร์ชาติสู่การปฏิบัติอย่างมีประสิทธิภาพและหน่วยงานปฏิบัติจะต้องมีความเข้าใจสามารถกำหนดแผนงานโครงการให้สอดคล้องกับเป้าหมายที่กำหนดไว้ในยุทธศาสตร์ชาติ

๑.๒ แผนพัฒนาเศรษฐกิจและสังคมแห่งชาติ ฉบับที่ ๑๒

๑. การเสริมสร้างและพัฒนาศักยภาพทุนมนุษย์

- ๑.๑ เพื่อปรับเปลี่ยนให้คนไทยในสังคมไทยมีค่านิยมตามบรรทัดฐานที่ดีทางสังคม
- ๑.๒ เพื่อเตรียมคนไทยในสังคมไทยให้มีทักษะในการดำรงชีวิตสำหรับโลกศตวรรษที่ ๒๑
- ๑.๓ เพื่อส่งเสริมให้คนไทยมีสุขภาวะที่ดีตลอดช่วงชีวิต
- ๑.๔ เพื่อเสริมสร้างสถาบันทางสังคมให้มีความเข้มแข็งเอื้อต่อการพัฒนาคนและประเทศ

๒. การสร้างความเป็นธรรมลดความเหลื่อมล้ำในสังคม

- ๒.๑ เพื่อขยายโอกาสทางเศรษฐกิจและสังคมให้แก่กลุ่มประชากรร้อยละ ๔๐ มีรายได้ต่ำสุด
- ๒.๒ เพื่อให้คนไทยทุกคนเข้าถึงบริการทางสังคมที่มีคุณภาพได้อย่างทั่วถึง
- ๒.๓ เพื่อสร้างความเข้มแข็งให้ชุมชน

๓. สร้างความเข้มแข็งทางเศรษฐกิจและแข่งขันได้อย่างยั่งยืน

- ๓.๑ เพื่อสร้างความเข้มแข็งของแรงขับเคลื่อนทางเศรษฐกิจให้สนับสนุนเป้าหมายการเพิ่ม

รายได้ต่อหัว

- ๓.๑.๑ เพื่อเพิ่มศักยภาพของฐานการผลิตและฐานรายได้เดิมและสร้างฐานการผลิตและรายได้

ใหม่

- ๓.๑.๒ เพื่อสนับสนุนการกระจายการขยายตัวของกิจกรรมทางเศรษฐกิจและการ แบ่งปันผลประโยชน์อย่างเป็นธรรม และสนับสนุนเศรษฐกิจที่เป็นมิตรกับสิ่งแวดล้อม

๓.๑.๓ เพื่อรักษาเสถียรภาพทางเศรษฐกิจสร้างความเข้มแข็งและรักษาวินัยทางการเงินการคลัง และพัฒนาเครื่องมือทางการเงินที่สนับสนุนการระดมทุนที่มีประสิทธิภาพ

๓.๒ สร้างความเข้มแข็งให้กับเศรษฐกิจรายสาขาเพื่อยกระดับขีดความสามารถในการแข่งขันของภาคเกษตร อุตสาหกรรม บริการ และการค้าการลงทุน ดังนี้

- ๓.๒.๑ เพื่อส่งเสริมการพัฒนานวัตกรรมในการสร้างมูลค่าและเพิ่มประสิทธิภาพการผลิตของสินค้าและบริการ

๓.๒.๒ เพื่อส่งเสริมและพัฒนาเศรษฐกิจชีวภาพให้เป็นฐานรายได้ใหม่ที่สำคัญ พัฒนาระบบการบริหารจัดการความเสี่ยงและมีการปรับตัวให้พร้อมรับการเปลี่ยนแปลงของสภาพภูมิอากาศเพื่อให้ฐานการผลิตภาคเกษตรและรายได้เกษตรกรมีความมั่นคง

๓.๒.๓ เพื่อเร่งผลักดันให้สินค้าเกษตรและอาหารของไทยมีความโดดเด่นในด้านคุณภาพมาตรฐานและความปลอดภัยในตลาดโลก

๓.๒.๔ เพื่อเพิ่มศักยภาพของอุตสาหกรรมสำคัญเดิมให้สามารถต่อยอดสู่อุตสาหกรรมแห่งอนาคตที่ใช้เทคโนโลยีสมัยใหม่อย่างเข้มข้น และสร้างรากฐานการพัฒนาอุตสาหกรรมใหม่บนฐานของความเป็นมิตรต่อสิ่งแวดล้อม

๓.๒.๕ เพื่อเพิ่มศักยภาพของฐานบริการเดิมและขยายฐานบริการใหม่ในการปรับตัวสู่เศรษฐกิจฐานบริการที่เข้มแข็งขึ้น รวมทั้งพัฒนาอุตสาหกรรมท่องเที่ยวให้เติบโตอย่างสมดุลและยั่งยืน

๓.๒.๖ เพื่อพัฒนาปัจจัยสนับสนุนและอำนวยความสะดวกทางการค้าและการลงทุนให้สนับสนุนการเพิ่มขีดความสามารถในการแข่งขันของผู้ประกอบการไทย รวมทั้งพัฒนาสังคมผู้ประกอบการ

๓.๒.๗ เพื่อพัฒนาระบบการเงินของประเทศให้สนับสนุนการเพิ่มขีดความสามารถในการแข่งขันของภาคการผลิตและบริการ การค้า และการลงทุน

๓.๒.๘ เพื่อสร้างความเข้มแข็งขององค์กรการเงินฐานรากและระบบสหกรณ์ให้สนับสนุนบริการทางการเงินในระดับฐานรากและเกษตรกรรายย่อย

๔. การเติบโตที่เป็นมิตรกับสิ่งแวดล้อมเพื่อพัฒนาอย่างยั่งยืน

๔.๑ รักษา ป่าไม้ พืชพรรณ ทรัพยากรธรรมชาติและมีการใช้ประโยชน์อย่างยั่งยืนและเป็นธรรม

๔.๒ สร้างความมั่นคงด้านน้ำของประเทศ และบริหารจัดการทรัพยากรน้ำทั้งระบบให้มีประสิทธิภาพ

๔.๓ บริหารจัดการสิ่งแวดล้อม และลดมลพิษให้มีคุณภาพดีขึ้น

๔.๔ พัฒนาขีดความสามารถในการลดก๊าซเรือนกระจกและการปรับตัวเพื่อลดผลกระทบจากการเปลี่ยนแปลงสภาพภูมิอากาศ และการรับมือกับภัยพิบัติ

๕. ด้านความมั่นคง

๕.๑ เพื่อปกป้องสถาบันพระมหากษัตริย์และเสริมสร้างความมั่นคงภายใน รวมทั้งป้องกันปัญหา ภัยคุกคามที่เป็นอุปสรรคต่อการพัฒนาเศรษฐกิจ สังคม และการเมืองของชาติ

๕.๒ เพื่อสร้างความพร้อมและผนึกกำลังของทุกภาคส่วน ให้มีขีดความสามารถในการบริหารจัดการด้านความมั่นคง และมีศักยภาพในการป้องกันและแก้ไขสถานการณ์ที่เกิดจากภัยคุกคาม ทั้งภัยทางทหารและภัยคุกคามอื่นๆ

๕.๓ เพื่อเสริมสร้างความร่วมมือด้านความมั่นคงกับมิตรประเทศในการสนับสนุนการรักษาความสงบสุขและผลประโยชน์ของชาติ

๕.๔ เพื่อเพิ่มประสิทธิภาพการบริหารนโยบายด้านความมั่นคงและนโยบายทางเศรษฐกิจ สังคม ทรัพยากรธรรมชาติและสิ่งแวดล้อมให้มีความเป็นเอกภาพ

๖. การเพิ่มประสิทธิภาพและธรรมาภิบาลในภาครัฐ

๖.๑ เพื่อให้ภาครัฐมีขนาดเล็ก มีการบริหารจัดการที่ดี และได้มาตรฐานสากล

๖.๒ เพื่อให้องค์กรปกครองส่วนท้องถิ่นมีการบริหารจัดการและให้บริการแก่ประชาชนในท้องถิ่น ได้อย่างมีประสิทธิภาพ ประสิทธิผล และโปร่งใสตรวจสอบได้

๖.๓ เพื่อลดปัญหาการทุจริตและประพฤติมิชอบของประเทศ

๖.๔ เพื่อพัฒนาระบบและกระบวนการทางกฎหมายให้สามารถอำนวยความสะดวกด้วยความ รวดเร็วและเป็นธรรมแก่ประชาชน

๗. ด้านการพัฒนาโครงสร้างพื้นฐานและระบบโลจิสติกส์

๗.๑ เพื่อพัฒนาโครงสร้างพื้นฐาน สิ่งอำนวยความสะดวกด้านการขนส่งและการค้า รวมทั้งมีกลไก กำกับ ดูแล การประกอบกิจการขนส่งที่มีประสิทธิภาพและโปร่งใส

๗.๒ เพื่อสร้างความมั่นคงทางพลังงาน เพิ่มประสิทธิภาพการใช้พลังงาน และส่งเสริมการใช้พลังงานทดแทนและพลังงานสะอาด ตลอดจนขยายโอกาสทางธุรกิจในภูมิภาคอาเซียน

๗.๓ เพื่อเพิ่มประสิทธิภาพและขยายการให้บริการด้านโครงสร้างพื้นฐานดิจิทัลอย่างทั่วถึงทั้งประเทศ ในราคาที่เหมาะสมเป็นธรรม และส่งเสริมธุรกิจดิจิทัลใหม่ และนวัตกรรม รวมทั้งพัฒนาระบบความปลอดภัยทางไซเบอร์ให้มีความมั่นคง และคุ้มครองสิทธิส่วนบุคคลให้แก่ผู้ใช้บริการ

๗.๔ เพื่อพัฒนาประสิทธิภาพและขยายการให้บริการโครงสร้างพื้นฐานด้านน้ำประปาทั้งในเชิง ปริมาณและคุณภาพให้ครอบคลุมทั่วประเทศ ลดอัตราน้ำสูญเสียในระบบประปา และสร้างกลไกการบริหารจัดการการประกอบกิจการน้ำประปาในภาพรวมของประเทศ

๗.๕ เพื่อพัฒนาอุตสาหกรรมต่อเนื่องที่เกิดจากลงทุนด้านโครงสร้างพื้นฐาน เพื่อลดการนำเข้าจาก ต่างประเทศ และสร้างโอกาสทางเศรษฐกิจให้กับประเทศ

๘. ด้านวิทยาศาสตร์ เทคโนโลยี วิจัยและนวัตกรรม

๘.๑ เพื่อสร้างความเข้มแข็งและยกระดับความสามารถด้านวิทยาศาสตร์และเทคโนโลยี ขึ้น ก้าวหน้า ให้สนับสนุนการสร้างมูลค่าของสาขาการผลิตและบริการเป้าหมาย

๘.๒ เพื่อสร้างโอกาสการเข้าถึงและนำเทคโนโลยีไปใช้ให้กับเกษตรกรรายย่อย วิสาหกิจ ชุมชน และวิสาหกิจขนาดกลางและขนาดย่อม

๘.๓ เพื่อพัฒนานวัตกรรมที่มุ่งเน้นการลดความเหลื่อมล้ำและยกระดับคุณภาพชีวิตของ ประชาชน ผู้สูงอายุ ผู้ด้อยโอกาสทางสังคม และเพิ่มคุณภาพสิ่งแวดล้อม

๘.๔ เพื่อบูรณาการระบบบริหารจัดการวิทยาศาสตร์ เทคโนโลยี วิจัย และนวัตกรรมให้ สามารถ ดำเนินงานไปในทิศทางเดียวกัน

๙. การพัฒนาภาคเมืองและพื้นที่เศรษฐกิจ

๙.๑ เพื่อกระจายความเจริญและโอกาสทางเศรษฐกิจไปสู่ภูมิภาคอย่างทั่วถึงมากขึ้น

๙.๒ เพื่อพัฒนาเมืองศูนย์กลางของจังหวัดให้เป็นเมืองน่าอยู่สำหรับคนทุกกลุ่ม

๙.๓ เพื่อพัฒนาและฟื้นฟูพื้นที่ฐานเศรษฐกิจหลักให้ขยายตัวอย่างเป็นมิตรต่อสิ่งแวดล้อม และเพิ่มคุณภาพชีวิตของคนในชุมชน

๙.๔ เพื่อพัฒนาพื้นที่เศรษฐกิจใหม่ให้สนับสนุนการเพิ่มขีดความสามารถในการแข่งขันและ การพัฒนาในพื้นที่อย่างยั่งยืน

๑๐. ด้านการต่างประเทศ ประเทศเพื่อนบ้านและภูมิภาค

๑๐.๑ เพื่อใช้ประโยชน์จากจุดเด่นของทำเลที่ตั้งของประเทศไทยที่เป็นจุดเชื่อมโยงสำคัญของแนวระเบียงเศรษฐกิจต่างๆ ให้เกิดประโยชน์อย่างเต็มศักยภาพในการพัฒนาเศรษฐกิจและสังคมของไทย

๑๐.๒ เพื่อขยายโอกาสด้านการค้าการลงทุนระหว่างประเทศ และยกระดับให้ประเทศเป็น ฐานการผลิตและการลงทุนที่มีศักยภาพและโดดเด่น

๑๐.๓ เพื่อเพิ่มบทบาทของไทยในเวทีโลกด้วยการส่งเสริมบทบาทที่สร้างสรรค์ของไทยใน กรอบ ความร่วมมือต่างๆ รวมทั้งการสนับสนุนการขับเคลื่อนการพัฒนาภายใต้กรอบเป้าหมาย การพัฒนาที่ยั่งยืน (Sustainable Development Goals: SDGs)

THAILAND ๔.๐

รัฐบาล พล.อ.ประยุทธ์ จันทร์โอชา มุ่งมั่นในการนำ “โมเดลประเทศไทย ๔.๐” หรือ “ไทยแลนด์ ๔.๐” มาใช้ เพื่อผลักดันประเทศให้หลุดพ้นกับดัก ๓ กับดักที่กำลังเผชิญ ทั้ง ๑) กับดักประเทศรายได้ปานกลาง (Middle Income Trap) ๒) กับดักความเหลื่อมล้ำ (Inequality Trap) ๓) กับดักความไม่สมดุลของการพัฒนา (Imbalance Trap) เป้าหมายเพื่อนำประเทศมุ่งสู่ความมั่นคง มั่งคั่ง และยั่งยืน อย่างเป็นรูปธรรม ผ่านโมเดลนี้

ก่อนหน้าที่จะมีการพัฒนาประเทศไทย ๔.๐ นั้น ไทยเริ่มก้าวสู่โมเดลไทยแลนด์ ๑.๐ หลังจากเริ่มต้นพัฒนาภาคเกษตรกรรม แล้วจึงค่อยปรับมาสู่ไทยแลนด์ ๒.๐ การลงทุนอุตสาหกรรมเบาที่มุ่งเน้นแรงงานราคาต่ำ เช่น สิ่งทอ อาหาร และมาสู่ ไทยแลนด์ ๓.๐ มุ่งเน้นการส่งเสริมการลงทุนในอุตสาหกรรมหนัก ซึ่งการพัฒนาของประเทศไทยใน ๓ ช่วงแรกนั้น ไทยมีการอัตราการขยายตัวทางเศรษฐกิจสูงสุดเฉลี่ยถึง ๗% ต่อปี แต่มาถึงจุดหนึ่งหลังปี ๒๕๔๐ อัตราการขยายตัวทางเศรษฐกิจลดลงมาเป็น ๓-๔% ต่อปี

เหตุผลสำคัญเพราะไทยไม่เคยปรับโครงสร้างเศรษฐกิจอย่างจริงจังมาก่อน และไม่เคยมีการพัฒนาเทคโนโลยีของตัวเอง แรงงานไม่ได้มีทักษะจนกลายเป็นปัญหาความเหลื่อมล้ำของโอกาส ซึ่งในช่วงนี้รัฐบาลต้องการก้าวกระโดดข้ามหุบเหว ซึ่งต้องใช้ความกล้าหาญทางการเมือง และต้องใช้พลังที่เรียกว่าพลังประชารัฐในการขับเคลื่อนไทยแลนด์ ๔.๐

๓ กลไกขับเคลื่อนประเทศไทย ๔.๐ กลไกขับเคลื่อน (Engines of Growth) ชุดใหม่ ประกอบด้วย

๑) Productive Growth Engine ซึ่งเป้าหมายสำคัญเพื่อปรับเปลี่ยนประเทศไทยสู่ประเทศที่มีรายได้สูง (High Income Country) ที่ขับเคลื่อนด้วยนวัตกรรม ปัญญา เทคโนโลยี และ ความคิดสร้างสรรค์ กลไกดังกล่าว ประกอบไปด้วย การสร้างเครือข่ายความร่วมมือในรูปแบบประชารัฐ การบริหารจัดการสมัยใหม่ และการสร้างคลัสเตอร์ทางด้านเทคโนโลยี การพัฒนาขีดความสามารถด้านการวิจัยและพัฒนา การพัฒนาโมเดลธุรกิจที่ขับเคลื่อนด้วยนวัตกรรม กิจกรรมร่วมทุนรัฐและเอกชนในโครงการขนาดใหญ่ รวมถึงการบ่มเพาะธุรกิจด้านเทคโนโลยี เป็นต้น ซึ่งถือเป็นการตอบโจทยความพยายามในการก้าวข้ามกับดักประเทศรายได้ปานกลางที่ไทยกำลังเผชิญอยู่

๒) Inclusive Growth Engine เพื่อให้ประชาชนได้รับประโยชน์และเป็นการกระจายรายได้โอกาส และความมั่งคั่งที่เกิดขึ้น

โดยกลไกนี้ ประกอบด้วย การสร้างคลัสเตอร์เศรษฐกิจระดับกลุ่มจังหวัด การพัฒนาเศรษฐกิจระดับฐานรากในชุมชน การส่งเสริมวิสาหกิจเพื่อสังคม เพื่อตอบโจทยประเด็นปัญหาและความท้าทายทางสังคมในมิติต่างๆ การสร้างสภาพแวดล้อมที่เอื้ออำนวยต่อการทำธุรกิจ การส่งเสริมและสนับสนุนให้วิสาหกิจขนาดกลางและขนาดย่อมเข้มแข็งและสามารถแข่งขันได้ในเวทีโลก การสร้างงานใหม่ๆ เพื่อรองรับการเปลี่ยนแปลงในอนาคต การยกระดับขีดความสามารถ การเสริมสร้างทักษะและการเติมเต็มศักยภาพของประชาชนให้ทันกับพลวัตการเปลี่ยนแปลงจากภายนอก และการจ่ายภาษีให้แก่ผู้ที่มีรายได้ต่ำกว่าเกณฑ์ที่กำหนดแบบมีเงื่อนไข (Negative Income Tax) เพื่อแก้ไขกับดักความเหลื่อมล้ำที่เกิดขึ้นในปัจจุบัน

๓) Green Growth Engine การสร้างความมั่งคั่งของไทยในอนาคต จะต้องคำนึงถึงการพัฒนาและใช้เทคโนโลยีที่เป็นมิตรต่อสิ่งแวดล้อม เพื่อตอบโจทยการหลุดออกจากกับดักความไม่สมดุลของการพัฒนาระหว่างคนกับสภาพแวดล้อม

โดยกลไกนี้ประกอบด้วย การมุ่งเน้นการใช้พลังงานทดแทน การปรับแนวคิดจากเดิมที่คำนึงถึงความได้เปรียบเรื่องต้นทุน (Cost Advantage) เป็นหลัก มาสู่การคำนึงถึงประโยชน์ที่ได้จากการลดความสูญเสียที่เกิดขึ้นทั้งระบบ (Lost Advantage) หัวใจสำคัญอยู่ที่การพัฒนากระบวนการผลิตให้ส่งผลกระทบต่อสิ่งแวดล้อมน้อยที่สุด อันจะเกิดประโยชน์กับประเทศและประชาคมโลกด้วยในเวลาเดียวกัน

ทั้ง ๓ กลไกขับเคลื่อน “ประเทศไทย ๔.๐” ถือเป็นการปฏิรูปประเทศไทยไปสู่ความมั่งคั่งอย่างมั่นคงและยั่งยืน เพื่อให้หลุดพ้นจากกับดักประเทศที่มีรายได้ปานกลาง ซึ่งถือเป็นเปลี่ยนโมเดลเศรษฐกิจจากการพึ่งพาการลงทุนต่างประเทศ มีการลงทุนการวิจัยและพัฒนาตัวเองน้อยมากโดยมุ่งเน้นการพัฒนาการศึกษาคน สร้างการวิจัยและพัฒนา โครงสร้างเศรษฐกิจ ให้ไทยสามารถอยู่ได้ในศตวรรษที่ ๒๑ซึ่งรัฐบาลต้องกล้าพอที่จะถอดกับดักจากการดึงเงินลงทุนต่างประเทศ เอาเทคโนโลยีของต่างชาติมา และต้องยืนอยู่บนขาตัวเองในระดับหนึ่ง



๑.๔ แผนพัฒนาภาค/แผนพัฒนากลุ่มจังหวัด/แผนพัฒนาจังหวัด

ยุทธศาสตร์การพัฒนาภาคใต้

จากสถานการณ์ด้านเศรษฐกิจที่ขยายตัวต่ำกว่าประเทศโดยตลอด เนื่องจากมีโครงสร้างที่พึ่งพาภาคการเกษตรที่ยังเป็นการผลิตแบบดั้งเดิม จึงมีผลิตภาพต่ำและผลผลิตส่วนใหญ่จำหน่ายเป็นสินค้าปฐมจึงมีมูลค่าต่ำ ทรัพยากรที่เป็นฐานการผลิตประสบปัญหาเสื่อมโทรม โดยเฉพาะทรัพยากรประมงและมีปัญหาการกัดเซาะชายฝั่ง และปัญหาขยะ น้ำเสีย ในเมืองศูนย์กลางความเจริญ และแหล่งท่องเที่ยว มีปัญหาคุณภาพชีวิตรุนแรงในจังหวัดชายแดนภาคใต้ทั้งด้านการศึกษา สุขภาวะ และความปลอดภัย แต่อย่างไรก็ตามภาคใต้มีที่ตั้งเปิดสู่ทะเลทั้งสองด้านและมีพื้นที่ชายฝั่งทะเลที่มีศักยภาพในการรองรับการพัฒนาอุตสาหกรรมเพื่อเพิ่มขีดความสามารถในการแข่งขันของประเทศ จึงกำหนดยุทธศาสตร์การพัฒนาภาคใต้ ดังนี้

ยุทธศาสตร์ที่ ๑ : การเสริมสร้างความเข้มแข็งภาคการผลิตหลักเพื่อให้เติบโตได้อย่างต่อเนื่องและยั่งยืน แนวทางการพัฒนา

- (๑) การพัฒนาการเกษตรและอุตสาหกรรมแปรรูปเพื่อเพิ่มขีดความสามารถการแข่งขันสินค้าเกษตรหลักของภาค
- (๒) พัฒนาประสิทธิภาพและผลผลิตการผลิตสินค้าอาหารเพื่อเพิ่มความมั่นคงด้านอาหารของภาค
- (๓) พัฒนาการท่องเที่ยวเพื่อให้สามารถสร้างรายได้อย่างเต็มศักยภาพและยั่งยืนโดย

ยุทธศาสตร์ที่ ๒ : ขยายฐานเศรษฐกิจเพื่อเพิ่มความหลากหลายของแหล่งสร้างรายได้และการจ้างงาน ให้แก่ภาค

แนวทางการพัฒนา

- (๑) พัฒนาคือร่วมมือกับประเทศเพื่อนบ้านภายใต้กรอบโครงการ JDS และกรอบโครงการ IMT-GT
- (๒) ใช้ความได้เปรียบของพื้นที่สร้างโอกาสการพัฒนารองรับการขยายการลงทุนอุตสาหกรรมที่มีศักยภาพของประเทศ
- (๓) พัฒนาการคมนาคมขนส่งทางทะเลเชื่อมโยงสู่นานาชาติเพื่อเปิดประตูเศรษฐกิจแห่งใหม่ของประเทศ

ยุทธศาสตร์ที่ ๓ : พัฒนาคมนและสังคมให้มีคุณภาพและมีภูมิคุ้มกันที่ดีเพื่อเสริมสมรรถนะการพัฒนาภาค

- (๑) การพัฒนาด้านความรู้ คุณธรรม และสุขภาวะเพื่อยกระดับคุณภาพชีวิตของประชาชน
- (๒) การสร้างความมั่นคงในการดำรงชีวิตของคนจน คนด้อยโอกาส ให้สามารถพึ่งตนเองได้
- (๓) การพัฒนาศักยภาพคนเพื่อเพิ่มผลผลิตการผลิตและเพิ่มโอกาสด้านอาชีพและรายได้
- (๔) การอำนวยความสะดวก การสร้างความปลอดภัยในชีวิตและทรัพย์สินแก่ประชาชน และการสร้างความสมานฉันท์ในสังคม

ยุทธศาสตร์ที่ ๔ : เสริมสร้างความเข้มแข็งทางเศรษฐกิจและสังคมระดับชุมชน

แนวทางการพัฒนา

- (๑) สร้างกระบวนการเรียนรู้เพื่อสร้างความเข้มแข็งของชุมชนสู่การพึ่งตนเองโดย
- (๒) พัฒนาเศรษฐกิจชุมชนโดยการเพิ่มโอกาสการมีรายได้จากทรัพยากรในท้องถิ่น
- (๓) ส่งเสริมการใช้กระบวนการชุมชนเข้มแข็งเพื่อสร้างสันติสุข

ยุทธศาสตร์ที่ ๕ : พัฒนาและบริหารจัดการทรัพยากรธรรมชาติและสิ่งแวดล้อมเพื่อรักษาสมดุลเชิงนิเวศน์อย่างยั่งยืน

แนวทางการพัฒนา

- (๑) พัฒนาและอนุรักษ์ทรัพยากรธรรมชาติเพื่อรักษาสมดุลเชิงนิเวศน์
- (๒) สร้างความอุดมสมบูรณ์ทรัพยากรธรรมชาติให้เป็นฐานการผลิตอย่างยั่งยืน
- (๓) ควบคุมคุณภาพสิ่งแวดล้อมเพื่อลดผลกระทบต่อด้านคุณภาพชีวิต

โครงการที่สำคัญ (Flagship Project)

เพื่อให้ยุทธศาสตร์การพัฒนภาคใต้ได้รับการขับเคลื่อนการพัฒนาให้บรรลุวัตถุประสงค์ที่กำหนดไว้ ควรมีโครงการสำคัญๆ ได้รับการดำเนินการดังนี้

ยุทธศาสตร์	โครงการ
ยุทธศาสตร์ที่ ๑ : การเสริมสร้างความเข้มแข็งภาคการผลิตหลักเพื่อให้เติบโตได้อย่างยั่งยืน	<ol style="list-style-type: none"> ๑. โครงการพัฒนาสงขลาเป็นศูนย์กลางการผลิต การแปรรูป และการค้าอาหารของประเทศ ๒. โครงการพัฒนาสุราษฎร์ธานีเป็นศูนย์กลางการผลิต และแปรรูปปาล์มน้ำมันครบวงจร ๓. โครงการพัฒนากลุ่มน้ำปากพนังและกลุ่มน้ำทะเลสาบสงขลาเป็นอู่ข้าวอู่น้ำของภาคใต้ ๔. โครงการพัฒนารัฐกิจบริการกลุ่ม MICE และ Marina เกาะภูเก็ต
ยุทธศาสตร์ที่ ๒ : ขยายฐานเศรษฐกิจเพื่อเพิ่มความหลากหลายของแหล่งสร้างรายได้ และการจ้างงานให้แก่ภาค	<ol style="list-style-type: none"> ๑. โครงการพัฒนาอุตสาหกรรมอาหารฮาลาลในจังหวัดชายแดนภาคใต้
ยุทธศาสตร์ที่ ๓ : พัฒนาคคนและสังคมให้มีคุณภาพและมีภูมิคุ้มกันที่ดีเพื่อเสริมสมรรถนะการพัฒนภาค	<ol style="list-style-type: none"> ๑. โครงการแก้ปัญหาความยากจนเชิงบูรณาการในจังหวัดชายแดนภาคใต้ ๒. โครงการพัฒนาแรงงานในจังหวัดชายแดนภาคใต้เพื่อไปทำงานต่างประเทศ
ยุทธศาสตร์ที่ ๔ : เสริมสร้างความเข้มแข็งทางเศรษฐกิจและสังคมระดับชุมชน	<ol style="list-style-type: none"> ๑. โครงการพัฒนาข้าวสังข์หยดเป็นสินค้าเชิงสุขภาพ ๒. โครงการพัฒนาการผลิตสินค้าฮาลาลระดับชุมชนแบบครบวงจร
ยุทธศาสตร์ที่ ๕ : พัฒนาและบริหารจัดการทรัพยากรธรรมชาติและสิ่งแวดล้อมเพื่อรักษาสมดุลเชิงนิเวศน์อย่างยั่งยืน	<ol style="list-style-type: none"> ๑. โครงการฟื้นฟูอ่าวปัตตานี ๒. โครงการฟื้นฟูการทำนาในพื้นที่นาร้างในจังหวัดชายแดนภาคใต้

แผนพัฒนากลุ่มจังหวัดภาคใต้ฝั่งอ่าวไทย พ.ศ. ๒๕๖๑ - ๒๕๖๔

วิสัยทัศน์ (Vision)

“ศูนย์กลาง การเกษตร การท่องเที่ยวนานาชาติ
มีระบบโลจิสติกส์ที่สมบูรณ์ เป็นมิตรกับสิ่งแวดล้อม ”

นิยามวิสัยทัศน์

ศูนย์กลางการเกษตร หมายถึง การมีความโดดเด่นในด้านใดด้านหนึ่ง เช่น ด้านปริมาณการผลิต (การปลูกหรือการเพาะเลี้ยง) ด้านการแปรรูป ด้านการตลาด หรือการสร้างมูลค่าทางเศรษฐกิจ

ศูนย์กลางการท่องเที่ยวนานาชาติ หมายถึง การมีความโดดเด่นในด้านจำนวนนักท่องเที่ยว และรายได้จากนักท่องเที่ยวต่างชาติ

มีระบบโลจิสติกส์ที่สมบูรณ์ หมายถึง การมีระบบคมนาคมที่เป็นเครือข่ายเชื่อมโยงกันทั้งทางบก ทางอากาศ และทางน้ำและเป็นปัจจัยพื้นฐานที่สนับสนุนการพัฒนาในด้านต่าง ๆ ของกลุ่มจังหวัด

การเป็นมิตรกับสิ่งแวดล้อม หมายถึง การพัฒนาในทุกด้านของกลุ่มจังหวัด จะต้องไม่สร้างปัญหาต่อสิ่งแวดล้อมรวมทั้งต้องมียุทธศาสตร์การพัฒนาเพื่อป้องกันหรือแก้ไขปัญหาสิ่งแวดล้อมที่มีอยู่

พันธกิจ (Mission)

๑. พัฒนาการผลิตการแปรรูป และการบริหารจัดการ ปาล์มน้ำมัน ยางพารา และไม้ผล
๒. พัฒนาการประมง การเพาะเลี้ยงสัตว์น้ำเศรษฐกิจ รวมถึงการแปรรูปที่สามารถสร้างความโดดเด่น
๓. พัฒนาทรัพยากรการท่องเที่ยว สร้างรูปแบบการท่องเที่ยวที่หลากหลาย การบริหารจัดการ และสร้างเครือข่ายการท่องเที่ยวระหว่างกลุ่มจังหวัด
๔. พัฒนาระบบโครงสร้างพื้นฐาน การขนส่ง และโลจิสติกส์ เพื่อรองรับการพัฒนาของกลุ่มจังหวัด
๕. อนุรักษ์ทรัพยากรธรรมชาติ สิ่งแวดล้อม ศิลปวัฒนธรรม และสภาพสังคมที่ดี

เป้าประสงค์รวม

๑. กลุ่มจังหวัดเป็นศูนย์กลาง การผลิตและแปรรูป ยางพารา ปาล์มน้ำมัน ของประเทศ
๒. เป็นกลุ่มจังหวัดชั้นนำด้านการเพาะเลี้ยงสัตว์น้ำเศรษฐกิจและการเลี้ยงสัตว์เศรษฐกิจที่มีความโดดเด่นในพื้นที่
๓. กลุ่มจังหวัดเป็นสถานที่ท่องเที่ยวนานาชาติ ที่มีคุณภาพ และมีความหลากหลาย ของรูปแบบการท่องเที่ยว
๔. มีระบบโครงสร้างพื้นฐาน และระบบโลจิสติกส์ที่มีศักยภาพในการรองรับการพัฒนาในด้านต่าง ๆ ของกลุ่ม
๕. กลุ่มจังหวัดมีทรัพยากรธรรมชาติที่สมบูรณ์ มีสิ่งแวดล้อม สภาพสังคมที่ดี

ประเด็นยุทธศาสตร์

ยุทธศาสตร์ที่ ๑ พัฒนาการผลิตแปรรูปและการบริหารจัดการพืชเศรษฐกิจหลัก(ปาล์มน้ำมัน ยางพารา ไม้ผล)

ยุทธศาสตร์ที่ ๒ การเพิ่มผลผลิตจากการประมงชายฝั่ง การเพาะเลี้ยงสัตว์น้ำเศรษฐกิจ และการเลี้ยงสัตว์เศรษฐกิจที่มีความโดดเด่นในพื้นที่

ยุทธศาสตร์ที่ ๓ พัฒนาสู่การเป็นสถานที่ท่องเที่ยวนานาชาติที่มีคุณภาพและมีความหลากหลายของรูปแบบการท่องเที่ยว

ยุทธศาสตร์ที่ ๔ พัฒนาระบบโครงสร้างพื้นฐาน การขนส่ง และโลจิสติกส์ เพื่อรองรับการพัฒนาของกลุ่มจังหวัด

ยุทธศาสตร์ที่ ๕ การพัฒนาสู่การเป็นเมืองสีเขียว และสังคมคุณภาพ

แผนพัฒนาจังหวัดชุมพร

ยุทธศาสตร์การพัฒนาจังหวัดชุมพร

วิสัยทัศน์ (VISION)

“ชุมพรเมืองน่าอยู่ บนพื้นฐานการเกษตรกรรมและการท่องเที่ยวคุณภาพ เชื่อมโยงการพัฒนาสองฝั่งทะเล”

พันธกิจ

๑. เพิ่มประสิทธิภาพการผลิตสินค้าเกษตร เพื่อสร้างขีดความสามารถในการแข่งขันบนพื้นฐานการผลิตเชิงคุณภาพและเกษตรปลอดภัย
๒. เพิ่มประสิทธิภาพการบริหารจัดการท่องเที่ยว พัฒนาแหล่งท่องเที่ยวและโครงสร้างพื้นฐานที่มีคุณภาพ เพื่อสร้างขีดความสามารถในการแข่งขันทางการท่องเที่ยว
๓. เสริมสร้างศักยภาพคน ครอบครัว ชุมชนและสังคมที่มีคุณภาพ
๔. บริหารจัดการทรัพยากรธรรมชาติ สิ่งแวดล้อม และสาธารณสุขโดยกระบวนการมีส่วนร่วม
๕. เพิ่มประสิทธิภาพการบริหารราชการจังหวัด ดูแลรักษาความสงบเรียบร้อยและความมั่นคงเพื่อประโยชน์สุขของประชาชน

เป้าประสงค์รวม

๑. สินค้าเกษตรมีคุณภาพ ได้รับการรับรองมาตรฐานและมีขีดความสามารถในการแข่งขันเพิ่มขึ้น
๒. การบริหารจัดการท่องเที่ยวมีคุณภาพและมีศักยภาพในการแข่งขัน
๓. ประชาชนมีคุณภาพ ครอบครัว ชุมชน สังคมมีความเข้มแข็งและดำเนินชีวิตตามหลักปรัชญาเศรษฐกิจพอเพียง
๔. การบริหารจัดการทรัพยากรธรรมชาติ สิ่งแวดล้อม และสาธารณสุขเป็นไปอย่างมีความพร้อมและทันเหตุการณ์
๕. ประชาชนได้รับประโยชน์สูงสุดจากการบริหารราชการจังหวัด

ประเด็นยุทธศาสตร์และกลยุทธ์

๑. การพัฒนาการเกษตรกรรม การท่องเที่ยว และเชื่อมโยงการพัฒนาในระดับภูมิภาค
 - (๑) พัฒนาประสิทธิภาพการผลิตและการบริหารจัดการตลาดสินค้าเกษตร
 - (๒) พัฒนาการท่องเที่ยวให้สามารถสร้างรายได้อย่างยั่งยืน
 - (๓) พัฒนาโครงสร้างพื้นฐานด้านเศรษฐกิจของจังหวัด
๒. การพัฒนาคน ครอบครัว ชุมชน และสังคมให้มีความมั่นคงตามหลักปรัชญาของเศรษฐกิจพอเพียง
 - (๑) ส่งเสริมการดำเนินชีวิตตามแนวปรัชญาเศรษฐกิจพอเพียง
 - (๒) พัฒนาศักยภาพและคุณภาพคนสู่สังคมแห่งการเรียนรู้
 - (๓) พัฒนาศักยภาพและคุณภาพชีวิตของคน ชุมชนและลดความเหลื่อมล้ำทางสังคม
๓. การบริหารจัดการทรัพยากรธรรมชาติและสิ่งแวดล้อมให้มีความสมดุลและยั่งยืน
 - (๑) พัฒนาศักยภาพองค์กรปกครองส่วนท้องถิ่นในการบริหารจัดการทรัพยากรธรรมชาติและสิ่งแวดล้อมและสาธารณสุข
 - (๒) ป้องกัน สงวน อนุรักษ์ และฟื้นฟูทรัพยากรธรรมชาติให้มีการใช้ประโยชน์อย่างสมดุล
 - (๓) พัฒนาเครือข่ายอนุรักษ์ฟื้นฟู ทรัพยากรธรรมชาติและสิ่งแวดล้อม
 - (๔) ส่งเสริมการใช้พลังงานทดแทนและพลังงานทางเลือก

๔. เพิ่มประสิทธิภาพระบบการบริหารจัดการเชิงบูรณาการและการจัดการความมั่นคงเพื่อการพัฒนาแบบประชารัฐ

- (๑) ส่งเสริมการพัฒนาศักยภาพบุคลากรรองรับการพัฒนาจังหวัดเชิงคุณภาพ
- (๒) ยกระดับคุณภาพชีวิตของประชาชนโดยเครือข่ายความร่วมมือแบบประชารัฐ
- (๓) พัฒนาระบบการอำนวยความสะดวกเป็นธรรมของจังหวัด
- (๔) เพิ่มประสิทธิภาพการป้องกันปราบปรามอาชญากรรมและภัยคุกคามข้ามชาติ
- (๕) พัฒนาระบบควบคุมแรงงานต่างด้าวและหลบหนีเข้าเมืองอย่างมีประสิทธิภาพ

๑.๕ ยุทธศาสตร์การพัฒนาขององค์กรปกครองส่วนท้องถิ่นในเขตจังหวัด

กรอบยุทธศาสตร์การพัฒนาขององค์กรปกครองส่วนท้องถิ่นในเขตจังหวัดชุมพร

ประเด็นยุทธศาสตร์

๑. ยุทธศาสตร์ทางด้านโครงสร้างพื้นฐาน

แนวทางที่ ๑ แนวทางการคมนาคมและการขนส่ง ลงทะเบียนทางหลวงท้องถิ่น ถนนที่อปท.ควรดำเนินการ โดยระบุค่าพิภคทางภูมิศาสตร์ เพื่อจะได้ทราบว่าถนนอยู่ที่ใด มีสภาพอย่างไรและต้องปรับปรุงเมื่อใด

แนวทางที่ ๒ แนวทางการสาธารณสุขูปโภคและสาธารณสุขูปการ บริหารจัดการน้ำแบบบูรณาการเพื่อแก้ปัญหาอุทกภัยและภัยแล้ง โดยระบุพิภคทางภูมิศาสตร์ เพื่อวางแผนบำรุงรักษาและซ่อมแซม แหล่งน้ำการเกษตร อีกทั้งป้องกันการดำเนินการในพื้นที่ซ้ำซ้อน

แนวทางที่ ๓ แนวทางการผังเมืองและการควบคุมอาคาร

๒. ยุทธศาสตร์ด้านการส่งเสริมคุณภาพชีวิต

แนวทางที่ ๑ แนวทางการส่งเสริมอาชีพ เน้นกลุ่มแรงงานนอกระบบ

แนวทางที่ ๒ แนวทางสวัสดิการสังคม

- การส่งเสริมและพัฒนาผู้สูงอายุเป็ยยังชีพ สุขอนามัยและสภาพแวดล้อม
- การส่งเสริมและพัฒนาผู้พิการ สุขอนามัยและสภาพแวดล้อม
- การส่งเสริมและพัฒนาเด็กและเยาวชน อาหารเสริม (นม) และอาหารกลางวัน
- การส่งเสริมด้านที่พักอาศัยให้แก่ผู้ยากไร้ ผู้ด้อยโอกาส ผู้ยากจน ให้มีที่อยู่อาศัย
- งานสิทธิมนุษยชน การรักษาสีทธิที่ประชาชนควรได้รับอย่างเท่าเทียมกัน

แนวทางที่ ๓ แนวทางการศึกษา ทั้งในระบบและนอกระบบโดยการส่งเสริมให้มีการเรียนรู้ชุมชนและการศึกษาตามอัธยาศัย

แนวทางที่ ๔ แนวทางการสาธารณสุข การส่งเสริมสุขภาพพลานามัยของประชาชน

๓. ยุทธศาสตร์ด้านการจัดระเบียบชุมชน/สังคมและการรักษาความสงบเรียบร้อย

แนวทางที่ ๑ แนวทางการส่งเสริมประชาธิปไตย พัฒนาประชาธิปไตยภาคพลเมือง จัดทำระบบข้อมูลข่าวสารเพื่อการพัฒนาชุมชน ตลอดจนสร้างเครือข่ายความเสมอภาคและสิทธิเสรีภาพ

แนวทางที่ ๒ แนวทางการรักษาความยุติธรรมและกระบวนการยุติธรรม ประenomข้อพิพาทและช่วยเหลือทางด้านกฎหมาย

แนวทางที่ ๓ แนวทางการป้องกันและบรรเทาสาธารณภัย เพื่อลดความสูญเสียจากสาธารณภัยที่อาจเกิดขึ้น

- ส่งเสริมความรู้ในการจัดการสาธารณภัย
- ชักซ้อมการป้องกันและบรรเทาสาธารณภัย
- จัดหาสถานที่ และอุปกรณ์ในการช่วยเหลือเมื่อเกิดสาธารณภัย

แนวทางที่ ๔ แนวทางการรักษาความสงบเรียบร้อย สำนวจจุดที่เกิดเหตุร้าย ภัยจากกลุ่มมิจฉาชีพและหามาตรการป้องกัน

๔. ยุทธศาสตร์ด้านการวางแผน การส่งเสริมการลงทุน พาณิชยกรรมและการท่องเที่ยว

แนวทางที่ ๑ แนวทางการส่งเสริมการลงทุน สร้างแนวคิดเศรษฐกิจสร้างสรรค์ในชุมชนเพิ่มมูลค่าผลิตภัณฑ์ และพึ่งพาตนเองตามหลักปรัชญาเศรษฐกิจพอเพียง

แนวทางที่ ๒ แนวทางการส่งเสริมการเกษตร ให้ความรู้ทางวิชาการ จัดตั้งกลุ่มเกษตรกรจำหน่ายผลผลิต หาดพันธุ์พืช และการบำรุงรักษาดิน

แนวทางที่ ๓ แนวทางการพาณิชยกรรมหาสถานที่ที่เหมาะสมสำหรับการค้าขายและมาตรการสร้างความมั่นคงทางรายได้ให้แก่กลุ่มผู้ค้าขาย

แนวทางที่ ๔ แนวทางด้านการท่องเที่ยว ส่งเสริมด้านการท่องเที่ยวที่ไม่ก่อผลกระทบต่อสภาพแวดล้อมและวิถีชีวิตของชุมชน

๕. ยุทธศาสตร์ด้านการบริหารจัดการและการอนุรักษ์ทรัพยากรธรรมชาติ สิ่งแวดล้อม

แนวทางที่ ๑ การอนุรักษ์ทรัพยากรธรรมชาติ คุ้มครองดูแลบำรุงรักษาป่าและน้ำแบบบูรณาการ

๖. ยุทธศาสตร์ด้านศิลปะ วัฒนธรรม จารีตประเพณีและภูมิปัญญาท้องถิ่น

แนวทางที่ ๑ แนวทางการส่งเสริมการสืบทอดภูมิปัญญาท้องถิ่น สร้างองค์ความรู้ให้แก่คนในท้องถิ่น

แนวทางที่ ๒ แนวทางการอนุรักษ์ขนบธรรมเนียม จารีตประเพณีและรักษา อัตลักษณ์ของท้องถิ่น

แนวทางที่ ๓ แนวทางการอนุรักษ์ ทำนุบำรุง รักษาโบราณสถาน โบราณวัตถุในพื้นที่

๗. ยุทธศาสตร์ด้านการบริหารจัดการ

แนวทางที่ ๑ แนวทางการป้องกันและปราบปรามการทุจริต ประพฤติมิชอบในภาครัฐอย่างจริงจัง

- เสริมสร้างจิตสำนึกและค่านิยม
- สร้างวินัยแก่ทุกภาคส่วน
- รวมพลังแผ่นดินป้องกันและปราบปรามการทุจริต

แนวทางที่ ๒ แนวทางการส่งเสริมการมีส่วนร่วม

๒. ยุทธศาสตร์ขององค์การบริหารส่วนตำบลครน

๒.๑ วิสัยทัศน์

“ตำบลครน เมืองน่าอยู่บนพื้นฐานคุณภาพชีวิตที่ดี ยึดหลักธรรมาภิบาลในการบริหารและพัฒนา ก้าวหน้าด้านเศรษฐกิจ มุ่งสู่ประชาคมอาเซียน สิ่งแวดล้อมไม่เป็นมลพิษ ”

๒.๒ ยุทธศาสตร์

๑. ยุทธศาสตร์การพัฒนาด้านโครงสร้างพื้นฐาน
๒. ยุทธศาสตร์การพัฒนาส่งเสริมคุณภาพชีวิต
๓. ยุทธศาสตร์การพัฒนาด้านการจัดระเบียบชุมชน/สังคม และการรักษาความสงบเรียบร้อย
๔. ยุทธศาสตร์การพัฒนาการบริหารจัดการ และการเมืองการปกครอง
๕. ยุทธศาสตร์การพัฒนาด้านการวางแผน การส่งเสริมการลงทุน พาณิชยกรรมและการท่องเที่ยว
๖. ยุทธศาสตร์การพัฒนาด้านศิลปะ วัฒนธรรม จารีตประเพณี และภูมิปัญญาท้องถิ่น
๗. ยุทธศาสตร์การพัฒนาการบริหารจัดการและการอนุรักษ์ทรัพยากรธรรมชาติ สิ่งแวดล้อม

๒.๓ เป้าประสงค์

๑. การคมนาคม โทรคมนาคม รวดเร็ว มีไฟฟ้าและประปาทั่วถึงทุกครัวเรือน
๒. ประชาชนมีคุณภาพชีวิตที่ดี
๓. ประชาชนได้รับการบริการสะดวก รวดเร็วในการรับบริการ
๔. ประชาชนมีอาชีพและรายได้เพียงพอ
๕. การบริหารงานขององค์กรตามหลักธรรมาภิบาล
๖. ประชาชนมีความพร้อมในการรองรับประชาคมอาเซียน
๗. มีทรัพยากรธรรมชาติยั่งยืน สิ่งแวดล้อมไม่เป็นมลพิษ

๒.๔ ตัวชี้วัด

๑. จำนวนถนนที่ดำเนินการ, ประชาชนมีความพึงพอใจในการใช้รถใช้ถนนในการคมนาคม
๒. จำนวนกิจกรรม/โครงการด้านส่งเสริมคุณภาพชีวิต
๓. จำนวนกิจกรรม/โครงการด้านการจัดระเบียบชุมชน/สังคม และการรักษาความสงบเรียบร้อย
๕. ร้อยละของประชาชนในการมีส่วนร่วมกับ อบท.
๖. จำนวนกิจกรรม/โครงการด้านการจัดการและให้บริการประชาชน การพัฒนาศักยภาพบุคลากร
๗. จำนวนกิจกรรม/โครงการด้านการท่องเที่ยว
๘. จำนวนกิจกรรม/โครงการด้านศิลปวัฒนธรรม ภูมิปัญญาท้องถิ่น
๙. จำนวนกิจกรรม/โครงการด้านการอนุรักษ์ทรัพยากรธรรมชาติและสิ่งแวดล้อม

๒.๕ ค่าเป้าหมาย

๑. ด้านการพัฒนาระบบโครงสร้างพื้นฐาน มีระบบโครงการพื้นฐานที่ดีขึ้น
๒. ด้านส่งเสริมคุณภาพชีวิต ประชาชนในตำบลมีคุณภาพชีวิตที่ดีและยั่งยืน
๓. ด้านการจัดระเบียบชุมชน/สังคม และการรักษาความสงบเรียบร้อย ประชาชนได้รับ ความปลอดภัยในชีวิตและทรัพย์สิน

๔. ด้านการพัฒนาบริหารจัดการและให้บริการประชาชนการพัฒนาศักยภาพบุคลากร การบริหารจัดการจัดการของตำบลมีระบบที่ดี
๕. ด้านการวางแผนการส่งเสริมการลงทุนและการท่องเที่ยวเชิงนิเวศน์ ระบบนิเวศน์ในตำบล มีระบบการจัดการที่ดี
๖. ด้านการพัฒนาศิลปะ วัฒนธรรม จารีตประเพณีและภูมิปัญญาท้องถิ่นได้รับการรักษาไว้
๗. ด้านการบริหารจัดการและอนุรักษ์ทรัพยากรธรรมชาติและสิ่งแวดล้อม ทรัพยากรธรรมชาติและสิ่งแวดล้อมมีความอุดมสมบูรณ์มากขึ้น

๒.๖ กลยุทธ์

๑. พัฒนาโครงสร้างพื้นฐาน พร้อมบริหารจัดการน้ำอย่างมีระบบแบบบูรณาการ
๒. ส่งเสริมอาชีพ กลุ่มเกษตรกร เศรษฐกิจ การศึกษา ศาสนา ศิลปะฯ สู่ประชาคมอาเซียน
๓. พัฒนาคอนให้มีคุณภาพควบคู่การพัฒนาสังคมให้น่าอยู่ สร้างความปลอดภัยในชีวิตและทรัพย์สิน
๔. ส่งเสริมการมีส่วนร่วม บริหารจัดการด้วยความโปร่งใสและเป็นธรรม ปรับปรุงการให้บริการพร้อมพัฒนาศักยภาพบุคลากร
๕. ส่งเสริมศิลปวัฒนธรรมประเพณีของท้องถิ่น
๖. พัฒนาปรับปรุงสถานที่ท่องเที่ยว และส่งเสริมการท่องเที่ยว
๗. อนุรักษ์ทรัพยากรธรรมชาติและสิ่งแวดล้อม รวมทั้ง การจัดการขยะมูลฝอย

๒.๗ จุดยืนทางยุทธศาสตร์

การกำหนดตำแหน่งจุดยืนทางยุทธศาสตร์ (Positioning) ขององค์การบริหารส่วนตำบลครน กำหนดตามพระราชบัญญัติกำหนดแผนและขั้นตอนการกระจายอำนาจให้แก่องค์กรปกครองส่วนท้องถิ่น พ.ศ. ๒๕๔๒ มาตรา ๑๖ กำหนดให้เทศบาล เมืองพัทยา และองค์การบริหารส่วนตำบลมีอำนาจและหน้าที่ในการจัดระบบการบริการสาธารณะเพื่อประโยชน์ของประชาชนในท้องถิ่นของตนเอง ดังนี้

๑. การพัฒนาระบบโครงสร้างพื้นฐาน ให้มีความปลอดภัยในการคมนาคมขนส่ง
๒. การส่งเสริมอาชีพ กลุ่มเกษตรกร เศรษฐกิจ การศึกษา ศาสนา ศิลปะฯ สู่ประชาคมอาเซียน
๓. การพัฒนาคอนให้มีคุณภาพควบคู่การพัฒนาสังคม สร้างความปลอดภัยในชีวิตและทรัพย์สิน
๔. การส่งเสริมการมีส่วนร่วม บริหารจัดการด้วยความโปร่งใสและเป็นธรรม
๕. การส่งเสริมศิลปวัฒนธรรมประเพณีของท้องถิ่น
๖. การพัฒนาส่งเสริมการท่องเที่ยว อนุรักษ์ทรัพยากรธรรมชาติและสิ่งแวดล้อม
๗. การมีส่วนร่วมในการจัดการขยะมูลฝอยอย่างมีประสิทธิภาพ

๒.๘ ความเชื่อมโยงของยุทธศาสตร์ในภาพรวม

ในการจัดทำแผนพัฒนาของ อบต.ครน ได้ใช้ข้อมูลการจัดทำแผนมาจากแผนพัฒนาต่างๆ เช่น แผนพัฒนาเศรษฐกิจและสังคมแห่งชาติ แผนพัฒนากรุงเทพมหานคร แผนพัฒนาจังหวัด แผนพัฒนาของ อบต.ในเขตจังหวัด มาใช้เป็นแนวทางในการจัดทำแผนพัฒนาเพื่อให้มีความสอดคล้องและเป็นไปในทิศทางเดียวกันทำให้การพัฒนาในพื้นที่และในระดับประเทศมีความสอดคล้องกัน และการกำหนดยุทธศาสตร์ของ อบต.ก็ต้องสัมพันธ์เป้าประสงค์ ตัวชี้วัด ค่าเป้าหมาย และจุดยืนทางยุทธศาสตร์ด้วย

๓ การวิเคราะห์เพื่อพัฒนาท้องถิ่น

๓.๑ การวิเคราะห์กรอบการจัดทำยุทธศาสตร์ขององค์กรปกครองส่วนท้องถิ่น

แผนพัฒนาท้องถิ่นเป็นแผนที่มีความสัมพันธ์ใกล้ชิดกับงบประมาณรายจ่ายประจำปี โดยองค์กรปกครองส่วนท้องถิ่นจะใช้แผนเป็นเครื่องมือในการจัดทางงบประมาณรายจ่ายประจำปี โดยนำโครงการ/กิจกรรมจากแผนพัฒนาท้องถิ่นไปจัดทำงบประมาณรายจ่ายประจำปี องค์การบริหารส่วนตำบลครน มีภารกิจสำคัญในการปฏิบัติงานเพื่อคุณภาพชีวิตของประชาชน ในท้องถิ่นและการพัฒนาประเทศโดยส่วนรวม โดยเฉพาะอย่างยิ่งภายใต้รัฐธรรมนูญแห่งราชอาณาจักรไทย พุทธศักราช ๒๕๕๐ ที่สร้างกระบวนการกระจายอำนาจให้แก่องค์กรปกครองส่วนท้องถิ่น ซึ่งก่อให้เกิด การเปลี่ยนแปลงหลายประการ องค์กรปกครองส่วนท้องถิ่นจึงมีบทบาทอำนาจหน้าที่อย่างกว้างขวาง โดยมีเพียงจะมีหน้าที่ในการให้บริการสาธารณะพื้นฐานแก่ประชาชนในท้องถิ่นเท่านั้นแต่ยังขยายบทบาทหน้าที่ออกไปรวมถึงการพัฒนาคุณภาพชีวิต และการพัฒนาเศรษฐกิจและสังคมของท้องถิ่นด้วย

องค์การบริหารส่วนตำบลครน ได้วิเคราะห์ข้อมูลต่างๆทั้งภายใน และภายนอกองค์กรด้วย

๓.๑.๑ เทคนิค SWOT Analysis (จุดแข็ง จุดอ่อน โอกาสและอุปสรรค) ดังนี้

จุดแข็ง (STRENGTH)

- ตำแหน่งที่ตั้งของตำบล เป็นจุดผ่านของถนนสายเอเชีย๔๑ ทำให้เหมาะแก่การส่งเสริมและพัฒนา ด้านเศรษฐกิจ เช่น การส่งเสริมให้เป็นแหล่งค้าขายสินค้า เป็นตลาดผลไม้ และเป็นจุดพักรถของผู้เดินทางสัญจร ไป-มา
- มีสภาพพื้นที่ และภูมิอากาศเหมาะสมต่อการเกษตรกรรมที่หลากหลายพืชผลทางการเกษตร เช่น ผลไม้ต่างๆ ยางพารา กาแฟ ปาล์มน้ำมัน มะพร้าว มีคุณภาพ
- มีป่าไม้ น้ำตก และถ้ำ ที่มีความสมบูรณ์ทางธรรมชาติเหมาะแก่การพัฒนาให้เป็นแหล่งท่องเที่ยวเชิงอนุรักษ์

จุดอ่อน(WEAKNESSES)

- ขาดตลาดรองรับผลผลิตทางการเกษตรและขาดแหล่งข้อมูลข่าวสารทางด้านการเกษตร เพื่อ บริการเกษตรกรได้ครอบคลุมทุกพื้นที่ ทำให้ความรู้ และเทคโนโลยี ด้านการเกษตรเผยแพร่ไปสู่เกษตรกรยังไม่ทั่วถึง
- ขาดการพัฒนาอุตสาหกรรมแบบครบวงจร
- แหล่งน้ำเพื่อการเกษตรและอุตสาหกรรมยังไม่เพียงพอ
- เส้นทางคมนาคมยังไม่ได้มาตรฐาน
- การตั้งโรงงานอุตสาหกรรมในพื้นที่ ทำให้ประชาชนประสบปัญหาสิ่งแวดล้อมเป็นพิษ

โอกาส (OPPORTUNITY)

- มีความพร้อมในการพัฒนาระบบการคมนาคม
- มีแหล่งท่องเที่ยวเชิงอนุรักษ์ที่สำคัญหลายแห่ง ทำให้เกิดการขยายตัวทางด้านพาณิชยกรรมสูงขึ้น
- สินค้าเกษตรมีคุณภาพดี สามารถส่งเสริมให้นำออกสู่ตลาดสากลได้
- มีผลไม้ จำพวกเงาะ ทุเรียน มังคุด ลองกอง เป็นจำนวนมาก สามารถก่อสร้างเป็นตลาดกลางผลไม้ได้ เพื่อรองรับผลไม้ออกสู่ท้องตลาดของเกษตรกร
- สภาพพื้นที่สามารถก่อสร้างโรงงานแปรรูปผลผลิตขนาดใหญ่ได้ เพราะมีวัตถุดิบที่จะป้อนเข้าสู่โรงงานเป็นจำนวนมาก เช่น โรงงานสกัดปาล์มน้ำมัน โรงงานอบหมากแห้ง โรงรมยาง เป็นต้น

อุปสรรค (THREATS)

- เกิดภัยธรรมชาติเป็นครั้งคราว ทำให้เกิดความเสียหายกับพื้นที่เกษตรกรรม
- ขาดแหล่งเงินทุนและขาดความเข้าใจจากนักลงทุนที่มีเงินทุนสูง
- ระบบสินเชื่อไม่เอื้ออำนวยต่อเกษตรกรส่วนใหญ่
- งบประมาณมีเพียงจำกัด ไม่สามารถพัฒนาระบบคมนาคมให้เกิดมาตรฐานที่ดีได้

๓.๑.๒. เทคนิค Trend ปัจจัยและสถานการณ์การเปลี่ยนแปลงที่มีผลต่อการพัฒนา

๓.๑.๒.๑ การวิเคราะห์ศักยภาพด้านเศรษฐกิจ

รูปแบบของระบบการค้าของโลกมีความเข้มข้นมากขึ้น การแข่งขันทางเศรษฐกิจระหว่างประเทศเป็นไปอย่างรวดเร็วและรุนแรง ทำให้ส่งผลกระทบต่อประเทศไทย และส่งผลมาสู่ชุมชนปัญหาความยากจน ค่าครองชีพสูง ต้นทุนการผลิตสูง แต่ผลผลิตทางการเกษตรราคาตกต่ำ ทำให้รายได้ไม่เพียงพอกับรายจ่ายขาดการรวมกลุ่มของเกษตรกร ปัญหาพื้นที่การเกษตรจากภัยธรรมชาติ เช่น ภัยแล้ง อุทกภัย วาตภัย เส้นทางขนส่งผลผลิตทางการเกษตรชำรุดเสียหาย มีผลกระทบต่อการบริหารจัดการของอบต. ครน ทำให้ชุมชนให้ความร่วมมือทำกิจกรรมกับทาง อบต. ครนน้อย เพราะต้องประกอบอาชีพหารายได้เพื่อเลี้ยงครอบครัว

๓.๑.๒.๒ ด้านสังคม

จำนวนประชากรในพื้นที่ตำบลครน มีแนวโน้มเพิ่มขึ้นทุกปี อีกทั้งยังมีประชากรแฝง และแรงงานชาวพม่าฯลฯ ที่ทำงานในพื้นที่ ประกอบกับปัจจุบันเป็นสังคมผู้สูงอายุ ทำให้ประสบปัญหาคือปัญหาหาเสพติดในพื้นที่ ปัญหาครอบครัว การดูแลคนพิการ ผู้ด้อยโอกาส และผู้สูงอายุยังไม่ทั่วถึง

๓.๑.๒.๓ ด้านการศึกษา

การศึกษาในพื้นที่ตำบลครน ส่วนใหญ่ประชาชนในพื้นที่จะให้ความสำคัญกับการศึกษาของบุตรหลานตนเอง ซึ่งโรงเรียนในพื้นที่ตำบลครนมีจำนวน ๘ โรงเรียน ๔ ศูนย์พัฒนาเด็กเล็กกระจายตัวอยู่ทั้งตำบล ปัญหาที่พบคือปัญหาเด็กนักเรียนลาออกไม่เรียน เนื่องจากได้รับสิ่งยั่วยุ ต่างๆเช่นยาเสพติด การท้องก่อนวัยอันควร ฯลฯ

๓.๑.๒.๔ ด้านผังเมือง

การวางผังเมือง ในพื้นที่ตำบลนครน ในปัจจุบันยังไม่มีผังเมืองของ อบต.นครน อย่างชัดเจน มีแต่การขออนุญาตก่อสร้างบ้าน อาคาร ตามพระราชบัญญัติควบคุมอาคาร พ.ศ.๒๕๒๒ หากเป็นเช่นนี้จะทำให้เกิดปัญหาการกระจุกตัวของความเจริญและการกระจายตัวของโรงงานอุตสาหกรรม เพราะไม่มีการกำหนดเขตในการประกอบการ

๓.๑.๒.๕ ด้านเทคโนโลยี

ความก้าวหน้าทางเทคโนโลยีปัจจุบันมีความก้าวหน้าเป็นอย่างมาก เทคโนโลยีสารสนเทศนั้นมีมากมาย ทั้งในด้านการอำนวยความสะดวกให้กับชีวิตของมนุษย์หรือช่วยพัฒนาในด้านต่างๆเทคโนโลยีสารสนเทศก็ยิ่งก่อให้เกิดปัญหาตามมาทั้งในด้านสังคม เศรษฐกิจและการศึกษา จากการใช้เทคโนโลยีสารสนเทศดังกล่าวที่ไม่ถูกต้องซึ่งในอนาคตจะเกิดปัญหามากยิ่งขึ้น

๓.๑.๒.๖ ด้านทรัพยากรธรรมชาติและสิ่งแวดล้อม

ทรัพยากรธรรมชาติและสิ่งแวดล้อมในพื้นที่ตำบลนครน ได้เปลี่ยนแปลงไปมากที่เห็นชัดเจนก็ในเรื่องของทรัพยากรป่าไม้ที่มีการบุกรุกพื้นที่ป่าเพราะประชากรเพิ่มมากขึ้น และมีแนวโน้มการบุกรุกเพิ่มขึ้น ปัญหาเรื่องการบริหารจัดการขยะ เป็นปัญหาระดับชาติและเป็นปัญหาระดับพื้นที่ ปัจจุบันตำบลนครนมีการจัดเก็บขยะจำนวน ๖ หมู่บ้าน ซึ่งมีปริมาณมาก อนาคตหากประชาชนไม่ลดการใช้หรือคัดแยกขยะก็จะทำให้ อบต.นครน ต้องดำเนินการบริหารจัดการขยะทั้ง ๑๔ หมู่บ้าน และปัญหาประชาชนขาดจิตสำนึกในการอนุรักษ์สิ่งแวดล้อมทั้งทางด้านบรรยากาศ ดิน น้ำ ป่าไม้ สัตว์ป่า และพลังงานเกิดเป็นวิกฤตการณ์ขึ้นทั่วโลก

๓.๒ การประเมินสถานการณ์สภาพแวดล้อมภายนอกที่เกี่ยวข้อง

๓.๒.๑ การเปลี่ยนแปลงในประเทศที่จะส่งผลกระทบต่อ อบต.

- รัฐธรรมนูญฉบับใหม่จะส่งผลกระทบต่อองค์กรปกครองส่วนท้องถิ่นอย่างไร
- แนวโน้มการยกฐานะจาก อบต. เป็นเทศบาลทั่วประเทศ
- แนวโน้มการควมรวมองค์กรปกครองส่วนท้องถิ่นที่มีพื้นที่ในตำบลเดียวกันให้มีองค์กรเดียว
- การเพิ่มขึ้นหรือลดลงของการจัดสรรเงินงบประมาณให้ อบต.

๓.๒.๒ การเปลี่ยนแปลงในระดับภูมิภาคที่จะส่งผลกระทบต่อ อบต.

AEC หรือ Asean Economics Community คือการรวมตัวของชาติในอาเซียน ๑๐ ประเทศ โดยมี ไทยพม่าลาวเวียตนามมาเลเซียสิงคโปร์อินโดนีเซียฟิลิปปินส์กัมพูชาบรูไน เพื่อที่จะให้มีผลประโยชน์ทางเศรษฐกิจร่วมกัน จะมีรูปแบบคล้ายๆ กลุ่ม Euro Zone นั่นเอง จะทำให้มีผลประโยชน์อำนาจต่อรองต่างๆ กับคู่ค้าได้มากขึ้น และการนำเข้า ส่งออกของชาติในอาเซียนก็จะเสรี ยกเว้นสินค้าบางชนิดที่แต่ละประเทศอาจจะขอไว้ไม่ลดภาษีนำเข้า (เรียกว่าสินค้าอ่อนไหว)

Aseanจะรวมตัวเป็น ประชาคมเศรษฐกิจอาเซียนและมีผลเป็นรูปธรรม ณ วันที่ ๓๑ ธันวาคม ๒๕๕๘ ณ วันนั้นจะทำให้ภูมิภาคนี้เปลี่ยนแปลงไปอย่างมากโดย AEC Blueprint (แบบพิมพ์เขียว) หรือแนวทางที่จะให้ AEC เป็นไปคือ

๑. การเป็นตลาดและฐานการผลิตเดียวกัน
๒. การเป็นภูมิภาคที่มีขีดความสามารถในการแข่งขันสูง
๓. การเป็นภูมิภาคที่มีการพัฒนาทางเศรษฐกิจที่เท่าเทียมกัน
๔. การเป็นภูมิภาคที่มีการบูรณาการเข้ากับเศรษฐกิจโลก

๓.๒.๓ การเปลี่ยนแปลงด้านเศรษฐกิจ

๑. ปัญหาเศรษฐกิจในสังคมปัจจุบันขยายตัวมากขึ้น ส่งผลให้ธุรกิจในครัวเรือน การประกอบอาชีพของประชาชนมีสภาพเศรษฐกิจที่ย่ำแย่และตกต่ำ จึงทำให้เกิดปัญหาหนี้สินครัวเรือน ประชาชนยังคงตกงานมีสถานะพึ่งพิง ขาดรายได้ อีกทั้งมีการจ้างแรงงานต่างด้าวเป็นจำนวนมาก
๒. การเพิ่มขึ้นของประชากร แต่การรองรับเพื่อส่งเสริมการสร้างอาชีพและรายได้ยังไม่มี

๓.๒.๔ การเปลี่ยนแปลงด้านสังคม

๑. ปัญหาทางด้านยาเสพติดที่แพร่หลายในชุมชน ซึ่งมีทั้งผู้เสพและผู้ขาย ทำให้เยาวชนที่อยู่ในวัยเรียนทำให้ต้องออกจากโรงเรียนกลางคัน ความเสื่อมถอยทางด้านวัฒนธรรม ซึ่งปัญหาเกิดจากเทคโนโลยีที่ทันสมัยในโลกของโซเชียลทำให้เด็กและเยาวชนไม่เกิดความผูกพันในครอบครัว
๒. ระดับการศึกษาเฉลี่ย การอ่อนแอของเขียนได้ - พื้นฐานความสามารถในการแข่งขันของคนในตำบล โรงเรียนในเขตองค์การบริหารส่วนตำบล จัดการศึกษาตั้งแต่ระดับอนุบาลจนถึงมัธยมศึกษาตอนต้น ซึ่งนักเรียนส่วนใหญ่เข้าเรียนทุกคน ประกอบกับผู้ปกครองมีส่วนสำคัญในการศึกษาเนื่องจาก หากครอบครัวพอมีฐานะก็จะส่งลูกเรียนโรงเรียนเอกชน/โรงเรียนในเขตเมือง มีเวลาดูแลเอาใจใส่ ให้ความร่วมมือกับโรงเรียน สำหรับครอบครัวยากจน ก็จะส่งลูกเรียนโรงเรียนของรัฐ ขาดการมีส่วนร่วมกับโรงเรียน และยิ่งหากผู้ปกครองไม่มีความรู้ก็จะผลักภาระมาให้โรงเรียน ซึ่งครูต้องรับผิดชอบดูแลมากขึ้น

๓.๒.๕ การเปลี่ยนแปลงด้านสิ่งแวดล้อม

๑. ปริมาณน้ำเสีย จากครัวเรือน และสถานประกอบการต่างๆ ไหลไปรวมกันโดยปราศจากการบำบัด ซึ่งอาจมีผลกระทบต่อเกิดการเกิดน้ำเสียและน้ำท่วมขังในพื้นที่ในอนาคต
๒. สาธารณูปโภคและสาธารณูปการ ในตำบล เช่น ประปา และไฟฟ้า ถนนหนทางยังไม่ครอบคลุมทุกพื้นที่

ส่วนที่ ๓

การนำแผนพัฒนาท้องถิ่นสี่ปีไปสู่การปฏิบัติ

๑. ยุทธศาสตร์การพัฒนาและแผนงาน

ที่	ยุทธศาสตร์	ด้าน	แผนงาน	หน่วยงาน รับผิดชอบหลัก	หน่วยงาน สนับสนุน
๑	ยุทธศาสตร์การพัฒนา ด้านโครงสร้างพื้นฐาน	บริการชุมชน และสังคม	แผนงานเคหะและ ชุมชน	กองช่าง	สำนักปลัด กองคลัง
๒	ยุทธศาสตร์การพัฒนา ส่งเสริมคุณภาพชีวิต	บริการชุมชน และสังคม	บริหารงานทั่วไป เคหะและชุมชน การศึกษา สาธารณสุข สังคมสงเคราะห์ ศาสนาวัฒนธรรมและ นันทนาการ งบกลาง	สำนักปลัด	กองช่าง กองคลัง
๓	ยุทธศาสตร์การพัฒนา ด้านการจัดระเบียบ ชุมชน/สังคม และการ รักษาความสงบเรียบร้อย	บริหารทั่วไป	บริหารงานทั่วไป เคหะและชุมชน แผนงานการรักษาความ สงบภายใน	สำนักปลัด	กองช่าง กองคลัง
๔	ยุทธศาสตร์การพัฒนา ระบบบริหารจัดการ และ การเมืองการปกครอง	บริหารทั่วไป	บริหารงานทั่วไป เคหะและชุมชน บริหารงานคลัง สร้างความเข้มแข็ง ชุมชน	สำนักปลัด	กองช่าง กองคลัง

ที่	ยุทธศาสตร์	ด้าน	แผนงาน	หน่วยงาน รับผิดชอบหลัก	หน่วยงาน สนับสนุน
๕	ยุทธศาสตร์การพัฒนา ด้านการวางแผน การ ส่งเสริมการลงทุน พาณิชย์กรรมและ การท่องเที่ยว	บริการชุมชน และสังคม	บริหารงานทั่วไป เคหะและชุมชน	สำนักปลัด	กองช่าง กองคลัง
๖	ยุทธศาสตร์การพัฒนา ด้านศิลปะ วัฒนธรรม จารีตประเพณี และภูมิ ปัญญาท้องถิ่น	บริการชุมชน และสังคม	แผนงานการศาสนา วัฒนธรรมและ นันทนาการ	สำนักปลัด	กองช่าง กองคลัง
๗	ยุทธศาสตร์การพัฒนา ด้านการบริหารจัดการ และการอนุรักษ์ ทรัพยากรธรรมชาติ สิ่งแวดล้อม	บริการชุมชน และสังคม	บริหารงานทั่วไป เคหะและชุมชน	สำนักปลัด	กองช่าง กองคลัง
รวม	๗ ยุทธศาสตร์	๒ ด้าน	๑๑ แผนงาน	๒ หน่วยงาน	๒ หน่วยงาน